The Latvian Newspaper for Canada and U. S. A.
Published twice weekly by the Latvian Relief Society of Canada "Daugavas Vanagi."
Editor-in-Chief: ALEKSANDRS KUNDRATS.
Editorial and Business Office: 491 College St., Toronto 4, Ontario, Canada.
Telephones: 921-7121 EM 8-3239.
United States Editorial Offices:
New York: Editor — V. Irbe,
4035 Rombouts Ave., Bronx N. Y. 10466, U.S.A.
Telephone 994-7917
Chicago: Editor — K. Kezbers,
2727 Milwaukee Ave., Chicago 47, Ill., U.S.A
SATURDAY, OCTOBER 24, 1964.

LATVIJA
AMERIKĀ

86. n-rs. 21. OKTOBRĪ 14. GADS

AUTHORIZED AS SECOND CLASS MAIL BY THE POST OFFICE DEPARTMENT, OTTAWA AND FOR PAYMENT OF POSTAGE IN CASH

Latviešu laikraksts Amerikā

Iznāk divas reizes nedēļā — trešdienās un sestdienās. Izdevējs — Latviešu aprūpes biedrība Kanadā „Daugavas Vanagi."

REDAKTORS: ALEKSANDRS KUNDRATS
Redakcija un kantoris: 491 College St., Toronto 4, Ontario, Canada
EM 8-3239, kantorim — 921-7121
Redaktora tālrunis vakaros — 766-2001
Nujorkas redakcijas vadītājs red. V. Irbe, 4035 Rombouts Ave., Bronx N. Y. 10466, U.S.A.
Tālrunis 994-7917
Čikāgas redakcijas vadītājs red. K. KEZBERS, 2727 N. Milwaukee Ave., Chicago 47, Ill., U.S.A.
Tālruņi: DI 2-2324, BR 8-8681.

4,8

Kas tic, tas spēj visu

„Kas tic, tas visu spēj". Šī Kristus doma ir dzīva un nozīmīga arī šodien, kad jutekļiem tveramais un empīriskās atziņas grib dominēt un noteikt mūsu domāšanas gaitu un ritmu. Un tomēr, tieši ticība Dievam, kā arī mūsu tautas un dvēseles dārgumiem ir tie neaizstājamie avoti, kas dod gaismu, spēku, dzīves dziņu un palīdz dzīvot. Latvieti, kaut arī tu spētu ticēt!

Ticība dod spēku. To reiz apzinājās Mārtiņš Luters, kuŗa darbības atceri pieminam mēs oktobŗa mēnesī. Tāpat ticība latviešu lietai deva drošmi un spēku latviešu vīriem, kas ar vārdiem un šķēpiem karoja par mūsu ciltu un zemes laimi. Ticības nesalaužamo spēku ir apliecinājuši neskaitāmi miljoni gan ikdienas gaitās ejot, gan arī mokas ciešot.

Ticība dod sirdij gaismu. Neticīgajam mūsdienu dzīve var likties kā neaptveŗams un tumšs chaoss. Tikai ticības gaisma palīdz mums saskatīt ceļus, pa kuŗiem Dievs ved cilvēkus un ciltis, lai tās novestu pie lielā mērķa, ko Viņš pats ir spraudis visai radībai. Tādēļ ne vien priekam, bet arī sāpēm ir sava nozīme un jēga. Ticības gaismā dzīvojot, mēs spējam saskatīt Dieva roku, kas visu rīko un vada. „Tavās rokās ir sākums un beigas. Tavās rokās ir alga un sods. Un es mierīgi eju bez steigas, Jo šī ticība mieru man dod". (L. Breikšs).

Tāda ticība sniedz arī brīnišķīgu dzīves ziņu, kas ir dārgāka par zeltu un vērtīgāka par pilnu rudzu klēti. Tā palīdz paciest un panest, tā stāsta, ka Dieva dzirnas mal gan lēni, bet labi, ka Dieva vērtējumā dažu labu reizi lielais top mazs un mazais top liels. Šī dzīves ziņa ir ticības veidotā pārliecība, nevis socioloģijas empiriski sniegta atziņa. Tā mums jāattīsta un jāsaglabā savā sirdī, lai materiāli noskaņotajā pasaulē un lielo tautu vidū mēs nepazustu sev un citiem.

Beidzot atcerēsimies, ka ticību nevaram krāt, kā sakrājam naudu un mantu, to nevaram iegūt tā, kā iegūstam darba pieredzi un jaunas zināšanas. Ticība ir dāvana, ko Lielais Dāvinātājs ieliek tikai lūdzēja rokās, tā ir liesma, ko cilvēku krūtīs iededzina Dieva gars. Mārtiņš Luters šo gara dvesmu atrada Svētos rakstos. Tā nostiprinājās viņā, lūdzot un strādājot Dieva druvā.

Gars, ko glabā mūsu tautas tradicijas, kas ir atklāts mūsu kultūras vērtībās, var arī šodien stiprināt tavu un manu ticību latviešu lietai un Latvijas mākotnei. Tāpat Gars, kas dveš no Svētiem Rakstiem, kas realizējas Kristus baznīcas darbā, var arī modināt mūsos visu uzvarošo ticību Dievam, kas palīdz dzīvot un dzīvē laimi gūt. Mācīsimies nevis dzīvi baudīt, bet to veidot; nevis galvu nokārt, bet ticības gaismā un spēkā, „pret vilni sacelties, pret straumi krūtis griezt".

Tautiet, kaut tu spētu ticēt!

Ansis Kiršfelds
mācītājs

Toronto Latviešu namu iesvētis 31. oktobri

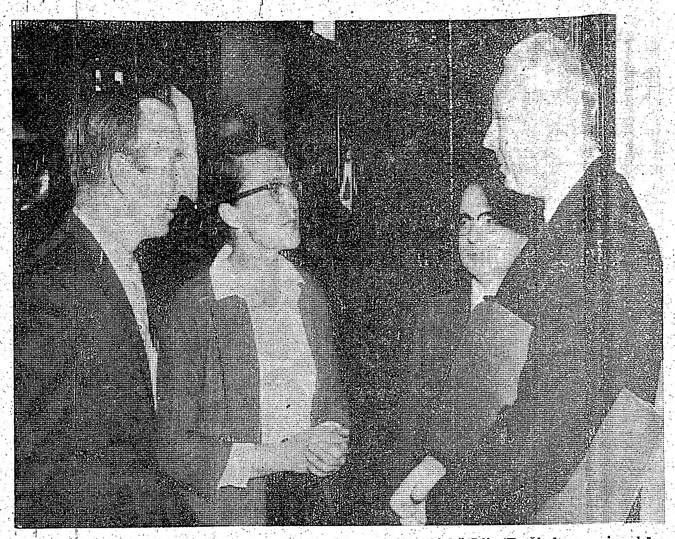

Toronto Latviešu nama organizācijas komitejas prezidija priekšsēdis E. Šķobe un viņa dzīvesbiedre pastāsta DVKV priekšsēdim R. Epnerim un Niagaras latviešu sabiedriskam darbiniekam A. Šteinbacham par paveiktajiem pārbūves darbiem pašu latviešu namā. Foto J. Liģers

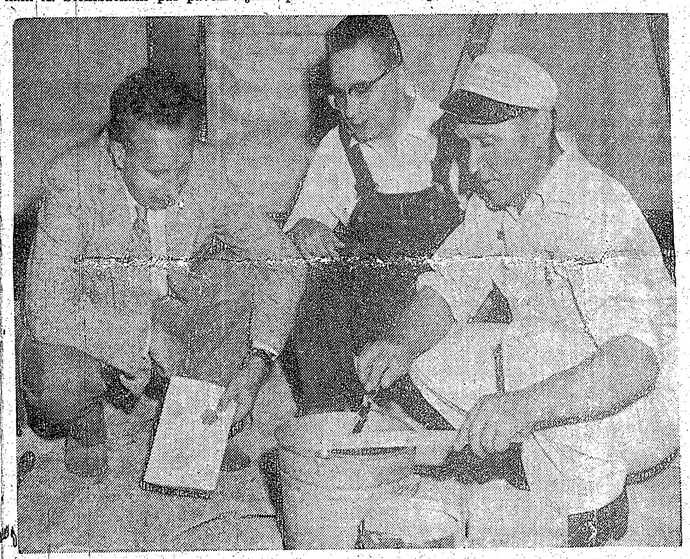

Mākslinieks O. Grebže, A. Šteinbachs un I. Broks piedalījās Toronto Latviešu nama uzpošanas talkā. Foto JAK.

Kad 31. oktobrī pavērsies Toronto Latviešu nama durvis iesvētīšanas sarīkojumam, varēsim ar lepnumu teikt, ka tas vārda tiešā nozīmē ir latviešu nams. Pirkts par latviešu līdzekļiem un arī pārveidots un uzlabots ar latviešu darba spēku, bieži vien arī ziedotiem materiāliem. Ja darba talkām agrāk trūka vajadzīgās atsaucības, tad tagad, tuvojoties nama iesvētīšanai, tajās vērojama neredzēta rosība. Arī latviešu studējošā jaunatne no dažādām fakultātēm un studentu kopa ir atradusi laiku pielikt roku kopējā īpašuma uzlabošanai. Sevišķi pieminama stud. korporācijas Gersicania atsaucība. Daudzi nevaļas māktie ir izmantojuši iespēju no darba talkas atpirkties ar zināmām iemaksām. Arī tās ir vienmēr lietderīgi izmantojamas, gan nepieciešamo materiālu iegādei, gan tādu darbu veikšanai, kas, talku ietvaros nav iespējami. Tādu tomēr ir samērā maz atsevišķās sevišķi kvalificētās nozarēs. Vēl mazāk ir to darbu, kuŗu veikšanai jāpieaicina firmas. Darba talkās izpaužas ne tikai apziņīga mērķa izpratne un atsaucība, bet arī senču tikums — visu paveikt pašu spēkiem. Pie šī principa cieši turas Latviešu nama komitejas prezidijs, ar sabiedrības līdzekļiem saimniekojot iespējami taupīgi. Mājīgi latvisku seju pakāpeniski pieņem ne tikai nama iekšējās telpas, bet arī ārienē, kur pazudis agrāko īpašnieku nosaukums. Tā vietā tagad nama fasādi rotā trīs latviskas zvaigznes, līdzīgas tām, kas Brīvības piemineklī Rīgā. Metu tam gatavojis tēlnieks A. Kopmanis, bet fasādē iekalis A. Aldermanis. Šīs zvaigznes ir Latvijas simbols, un Latviešu nams daļa no mūsu nākotnes Latvijas. Vēl vairāk — tas ir mūsu brīvības templis, kuŗā varēsim pulcēties nevis kā trimdinieki, bet brīvi latviešu tautas locekļi ar konkrētiem mērķiem un nākotnes uzdevumiem.

Dieva svētību cildenajam pasākumam Latviešu nama atklāšanas sarīkojumā izlūgsies Toronto latviešu visu draudžu mācītāji — prof. Dr. B. Kokins, māc. A. Lūsis, māc. A. Briedis māc. A. Čops un māc. R. Ekšteins. Isu uzrunu teiks nama komitejas prezidija priekšsēdis E. Šķobe, bet svinīgo atklāšanas runu teiks konsuls V. Tomsons. Visu latviešu apsveikumus un novēlējumus nodos LNAK priekšsēdis J. Niedra.

Sarīkojuma programma sāksies 31. okt. plkst. 7.00, bet vienu stundu pirms tam būs iespējama visu telpu apskate. Vispārējā programmas daļā piedalīsies ar vijoles solo Imants Raminš brīvmākslinieces Almas Raminas pavadījumā. Ar solo dziesmām baritons Alberts Vītols, Anitas Grigales pavadījumā. Dzejniece Velta Toma lasīs savas dzejas, bet Antons Kivlenieks dziedās kokles pavadījumā. Programmas nobeigumā dziedās vīru koris Vieszturs diriģenta J. Baruša vadībā. Programmas daļu būs iespējams noklausīties visās nama telpās, būs īpaši iekārtota skaņu sistēma, ko veiks E. Plampe. Pēc programmas dejas apakšējā zālē E. Zakuļa deju kapellas mūzikas pavadījumā, bet augšējā zālē dejas un rotaļas jaunatnei G. Bāliņas vadībā. Par bufeti un pacienāšanu rūpēsies vietējo latviešu organizāciju dāmu komitejas, ko pārzinās M. Matīsa. Telpu dekorēšanu veiks latviešu mākslinieku vienība Latvis priekšsēža E. Krūmiņa vadībā. Auto novietošana bez namam piederošiem laukumiem būs iespējama arī tuvējās baznīcas auto novietošanas laukumā. Nama komiteja sagaida visu latviešu piedalīšanos šinī svinīgajā sarīkojumā. Ieejas maksa studentiem un jaunatnei $1.-, bet pieaugušiem $2.50 no personas.

Sarīkojuma iespiestās programmas būs bez sludinājumiem, bet tajās būs organizāciju un atsevišķu personu apsveikumi, tādā veidā ievērojami saīsinot programmas daļai paredzēto laiku.

R. N.

Apmeklēs leģionāru kapus Beļģijā

DAUGAVAS VANAGU FONDA VALDES SĒDE LONDONĀ

Trešās DV dienas Anglijā izdevušās gan idejiski, gan arī materiālā ziņā,—tāds bija secinājums; uzklausot pārskatus DVF valdes sēdē 11. oktobrī Londonā. Sēdi vadīja valdes priekšsēdis Dr. L. Rumba.

Zemes valdes priekšsēdis uzrunā apsveica ilggadējo darbvedi LKOK Ludvigu Ādleru un pasniedza DV zelta nozīmi,ko tam piešķīrusi Centrālā valde.

Valdes priekšsēdis pateicās 3. DV dienu Rīcības komitejas un Koventrijas nodaļas valdes priekšsēdim Ž. Lieģim, kā arī visai nodaļas saimei par sekmīgi izkārtoto lielo sarīkojumu. Ž. Lieģis tuvāki ziņoja par rīkotāju darbību. Necerēti plaši bijuši publicējumi britu sabiedrībai. To laikrakstu tirāža, kas Vanagu sarīkojumu minējuši, sasniedz 1 miljonu, bet televīzijas raidījumu būs skatījušies apm. 18—20 miljoni.

Tā kā nākamais — 1965. g. ir DV organizācijas 20. darbības gads, tad Ž. Lieģis ierosināja un zemes valdē principā piekrita, ka būtu nokārtojams kopējs izbraukums uz to latvju leģionāru atdusas vietām Beļģijā, kas mūžīgā miera aizgāja Cēdelghēmas gūstekņu nometnē, kuŗā 1945. g. decembrī nodibināja Daugavas Vanagus.

Kultūrāli sabiedriskās daļas vadītājs Pālītis informēja, ka Zviedrijas viesa kritika Jāņa Rudzīša referāti izkārtoti pavisam 8 vietās, kur runāts par tematiem — Trimdas un dzimtenes sakaru problēma un Latviešu rakstniecība emigrācijā.

27. septembrī Lemingtonā notikusi DVF Vidusanglijas nodaļas sporta pārstāvju apspriede. Par šī apvidus nodaļu sporta vadītāju ievēlēts Volverhamptonas nodaļas vanags V. Legzdiņš, bet viņa palīgu Koventrijas nod. valdes pr-ža vietnieks R. Miķelsons. Aprūpes daļas vadītājs A. Tauriņš nolasīja Londonas nodaļas biedra pateicības vēstuli par pabalstu, kas ļāvis pārvarēt apstākļu radītās grūtības. Izlēma 6 iesniegumus palīdzības lietās, piešķirot regulāru pabalstu vienai četrbērnu ģimenei, kuŗas apgādnieks un agrākais vanags nesen miris un atstājis māti ar maziem bērniem neapskaužamā stāvoklī. Tuvākās nedēļās nodaļām un kopām izsūtīs Ziemsvētku ziedojumu vākšanas lapas; pati vākšana būs rosināma novembrī un decembŗa sākumā. Ienākušie līdzekļi ir palīdzības summu papildināšanai ko ikgadus izlieto grūtdieņu atbalstam Anglijā un Rietumvācijā.

Iekšējā informācijā arī kļuva pieņemti zināšanai daži veikumi, to starpā papildmateriālu sniegšana grāmatai „DV 20 gados".

Ārējās informācijas daļa, kā izteicās tās vadītājs A. Liepiņš, izveido draudzīgu sadarbību ar cittautu organizācijām. Ļoti nozīmīgi veikumi referentei Mar-

(Nobeigums 8. lpp.)

Chruščeva padzišana uztrauc komūnistus.

Brīvās pasaules komūnistu partijas prasa Maskavai paskaidrojumus par Chruščeva gāšanas iemesliem.

Kremļa jaunais pāris Brežņevs un Kosigins apgalvo, ka visa padomju tauta atzīst Chruščeva gāšanas soli par pareizu un ka padomju bruņotie spēki stāv jaunās valdības pusē. Ja arī tā būtu patiesība, jaunai valdībai tomēr nācās sadurties ar kādu gluži neparedzētu pārsteigumu — Chruščeva popularitāti brīvās pasaules komūnistu partijās. Uztraukums ir vēl lielāks nekā pirms desmit gadiem, kad sākās vispārējā pretstalina kampaņa. Chruščeva padzīšana sacēlusi lielu uztraukumu Eiropas komūnistu partijās. Angļi atklāti prasa paskaidrojumus par padzīšanas iemesliem, laujot starp rindām lasīt, ka šie paskaidrojumi viņus tāpat neapmierinās. Italijas komūnistu partijas vadītājs Longo, kas savā paspārnē tur lielāko komūnistu partiju brīvajā pasaulē, sakarā ar pārmaiņām Kremlī izteicās, ka tās viņu atstāj sastraukti un kritisku. Chruščeva nokronēšana netiek attaisnota nevienā Eiropas komūnistu partijā. Brežņevs un Kosigins gan saņēmuši apsveikumu no Maocetunga un Čuenlaja, bet ķīnieši ir vienīgā komūnistu partija, kas ar pārmaiņām apmierināta.

Jābrīnās, ka Ķīna Chruščeva gāšanu nemāģina pārvērst lielākā propagandas uzvarā savai partijas līnijai. Ar notikumiem Maskavā ķīnieši apietas ļoti uzmanīgi un acīm redzot dara visu, lai pavērtu durvis draudzības atjaunošanai ar Padomju Savienību. No saimnieciskā un tehniskās attīstības viedokļa raugoties ķīniešiem draudzības atjaunošana ārkārtīgi nepieciešama. Kopš Padomju Savienība atrāva savu palīdzību 1960. gadā un izvāca savus tehniķus, komūnistu Ķīnas saimniecība gājusi strauji uz leju.

Chruščevam labvēlīgā reakcija brīvās pasaules komūnistu partijās galvenokārt norāda uz pastāvošām bailēm ka jaunā valdība varētu iznīcināt pašreizējo politisko līdzsvaru.

No Maskavas saņemta informācija par Chruščeva pēdējiem brīžiem centrālkomitejā. Chruščevs pašreiz dzīvojot kādā četristabu dzīvoklī Kremļa tuvumā un atrodoties mājas arestā. Centrālkomitejas locekļi sākuši pulcēties Maskavā — domājams, Brežņeva aicināti — laikā no 10.—11. oktobrim. Chruščevs tai laikā atradās Gagrā, pie Melnās jūras. Pēdējam zvanīts no Maskavas, lai nekavējoties ierodoties uz centrālkomitejas sēdi. Chruščevs zvanītājam — laikam Brežņevam — atkliedzis, ka viņš ir partijas pirmais sekretārs un ka vienīgi viņš nosaka, kad notiks centrālkomitejas sēdes. Telefoniskai sarunai sekojis piecu čekistu apciemojums, kas dusmās trakojošo Chruščevu ar varu aizveduši uz Maskavu, kur par viņa izsviešanu nobalsojuši visi centrālkomitejas prezidija locekļi.

Apvainojumus ārpolitikā un iekšpolitikā pret Chruščevu nolasīja partijas teorētiķis Suslovs. **Ļoti iespējams, ka pēdējais ir tā roka, kas bīda Brežņevu un Kosiginu.** Chruščevs atbildējis Suslova uzbrukumiem un meklējis atbalstu pārējo prezidija locekļu starpā, bet to nav atradis.

(Nobeigums 8. lpp.)

Latviešu mednieku un makšķernieku kluba
Sezonas atklāšanas BALLE
24. oktobrī, pl. 7.30 vak. LATVIEŠU NAMĀ.

Piversaides kapos, Kalamazū māc. A. Piebalgs 10. oktobrī iesvētīja rakstnieka Jāņa Veseļa kapa pieminekli. Uzņēmumā svinīgā brīža dalībnieki: I. Kazeka, J. Grotēns, H. Pole, A. Avots, V. Muižnieks, māc. A. Piebalgs A. Brastiņš, L. Puže, V. Toma un A. Dravnieks. A. Purmaļa uzņēmums

LATVIJA

86. n-rs. SESTDIEN, 1964. GADA 24. OKTOBRĪ

Abonēšanas maksa ASV un Kanadā: par mēn. $ 1.50; 3 mēn. $ 4.50; 6 mēn. $ 8.50; par gadu $ 16.00.

Sludinājumu maksa: sludinājumu daļā $ 1.60; tekstā $ 3.20 - $ 6.40 par vienas collas slejas teļpu.

Redakcija patur tiesības manuskriptus saīsināt.

Neizlietotos manuskriptus neuzglabā, bet uz vēlēšanos sūta atmaksai, ja pievienota pastmarka.

Ar autora vārdu vai iniciāļiem parakstītajos rakstos izteiktās domas var neatbilst redakcijas viedoklim.

SŪTIET SAVIEM PIEDERĪGIEM dāvanu saiņus ar DV Grāmatnīcas Sainīšu nodaļas starpniecību.

491 COLLEGE ST., TORONTO 4. ONT. TEL.: 921—7121

KO BOLŠEVIKI IZDARĪJUŠI AR MŪSU ZEMI?

Eiropieša vērojumi okupētajā Latvijā.

Mums labi zināma šejienes tūristu paviršā iepazīšanās ar padomju dzīvi un pārsteidzīgie šī kontinenta un arī Britanijas žurnālistu secinājumi par it kā uzlabojumiem un lielākām brīvībām komūnistu zemēs.

Nopietnāka pieeja un dziļāka interese ir Eiropas laikrakstiem par minētajiem jautājumiem un par komūnistu apspiesto tautu stāvokli. Šveices mēnešraksts **Swiss Review of World Affairs**, ko angļu valodā izdod Neue Zürcher Zeitung, savā š. g. oktobra mēneša nummurā ievietojis sava līdzstrādnieka Viktora Meiera rakstu **Latvija zem padomju varas.**

Protams, no samērā nelielā apcerējuma žurnālā nevar prasīt, lai tas būtu zinātniski un vispusīgi pamatots, tomēr nevaram neredzēt tā trūkumus, piemēram: nav minētas latviešu un pārējo Baltijas tautu neapslāpējamās brīvības tieksmes svešu varu virskundzības laikos; šo tautu straujā kultūrālā un saimnieciskā attīstība 19. gs.; mūsu karavīru varonīgās cīņas, Ribentropa un Molotova līgums, kurā bija paredzēta Baltijas valstu iztirgošana un sakarā ar to baltvāciešu repatriēšana uz Vāciju 1939. g. u. c. Uzsvērts gan latviešu smagais stāvoklis un rūpes par savas tautas turpmāko pastāvēšanu sakarā ar krievu lielo iepludināšanu Latvijā, sevišķi Rīgā, kur autors lēš apm. 45 proc. krievu, tomēr viņš nemin latviešu jaunatnes „brīvprātīgo' izcelošanu uz jaunapstrādājamiem apgabaliem Krievzemē. Kaut gan latviešu valoda tiekot ievērota (arvien mazāk! Rec.), atmiņas par Latvijas valsts neatkarību jo enerģiskāk apspiežot, sevišķi jaunatnē. Nejaujot latviešiem sastapties ar ārzemniekiem. Tomēr esot daudz latviešu, kas nepadodoties nekādai komūnistu propagandai.

Tirgus halles (Centrāltirgus), kur kolchoznieki ievedot savus mazā stūrīša ražojumus, esot ievērojami tīras, tur esot ne vien kāposti un burkāni, bet arī daudz dažādu puķu. Rīgā ražotie audumi esot pārāki par Krievzemes, un vismaz latviešu iedzīvotāju daļa esot relatīvi labāk ģērbta. Viscaur esot redzama spodrība un kārtīgums.

Krievi, braukdami uz Baltijas valstīm, sakot, ka viņi „dodoties uz rietumiem". No Maskavas viedokļa Baltijas republikas neapšaubāmi esot „Eiropa". Bet eiropietis, braukdams no Maskavas uz Rīgu, kaut gan novērtēdams augstāko dzīves standartu, tomēr izprotot, kas tur esot un kas tur varētu būt. (Pasvītrojums mans. A. G.)

Neatkarīgā Latvija bijusi pazīstama kā labi attīstīta lauksaimniecības valsts. Tagad lidojot no Dānijas, jūtot lielo kontrastu: bezkrāsainas pļavas, nolaisti lauki, kas neesot redzējuši mēslojuma. Par to autors tuvāk pārliecinājies, apmeklēdams kādu kolchozu Rīgas apkārtnē.

Labi apkopti turpretī esot mazie privātie laucīņi, kas iedalīti kolchozniekiem. Līdz tik sīkai saimniecībai padomju iekārta esot nodzinusi īsti centīgos un uzņēmīgos latviešu lauksaimniekus. Rezultātus varot vērot Rīgā tirgū, kur apm. 50 sievu stāvot rindā pēc aitas galvas par 30 kapeikām kilo. Piens neaiznesot pilsētas, tā transportēšana eot par grūtu, sevišķi vasarā. Kādreiz slaveno Latvijas sviestu viņi redzējuši tikai nelielos trauciņos kolchoznieku tirgū. Divas sievas pārdevušas teļa gaļu, tādēļ ka ar likumu aizliegts teļus audzēt.

Šo stāvokli autors pārrunājis ar dažiem latviešu komūnistiem, kas necēluši iebildumus, ka Latvijas lauksaimniecība no jauna uzplauktu, ja kolchozniekiem pushektara vietā dotu 2 ha privātai apsaimniekošanai. Viņu vienīgais iebildums bijis, ka kolchoznieks tad prasītu sev labāko zemi, un tā visa kollektīvā saimniecība sabruktu. Bijis redzams, ka iebildums bijis ne tik daudz aiz ideoloģiskiem cēloņiem, kā apzinoties, ka Maskava tādas lietas neatļautu.

Tas pats attiecināms uz rūpniecību. Ja Baltijas zemēm būtu iespējams pašām plānot savu ražošanu brīvi, atkarā no tirgus pieprasījumiem, šo Eiropas tautu radošie talanti pilnīgi attīstītos par labu patērētāju apgādei.

Tā kā Baltijas republikas vairāk nekā citas, piem., Gruzija, tiekot uzraudzītas nacionālo tieksmju dēļ, daudzi turienes komūnisti cerot, ka Maskava nespēšot ilgi šķiest kapitālu, kas esot šais zemēs. Autors pielaiž varbūtību, ka Padomju vara aiz tīri saimn. aprēķiniem Baltijas republikām došot sevišķus noteikumus, izdevīgākus abām pusēm. Pagaidām tomēr neesot nekādu pazīmju par nosliekšanos tādā virzienā. A. G.

SOCIĀLISTI UZVAR ANGLIJAS VĒLĒŠANĀS

Pareģojumi piepildījās. Šā gada 15. oktōbra vēlēšanās ar niecīgu pārākumu uzvarējuši strādnieki.

Strādnieku partijas līderis Haroldas Vilsons ir jaunais Anglijas ministru prezidents. Ar tik niecīgu vairākumu Haroldam Vilsonam nav cerību amatā noturēties piecus gadus. Un nākamās vēlēšanas būs grūtākas, jo 15. oktōbrī nenoteiktie redzēja, ka strādnieku partijai nebūt nav tik liels piekritēju skaits, kā to varēja domāt.

PĀRSŪTĀM NAUDU uz LATVIJU.

US $ 10.- preť 9 jauniem rubļiem.

Sūtīšanas izdevumi $ 3.50 līdz $ 35.-

pārējām summām 10%

Saņemšana 14—21 dienu laikā.

Sūtījumi apdrošināti.

DV SAINĪŠU NODAĻA,

491 COLLEGE ST., TORONTO 4. ONT.

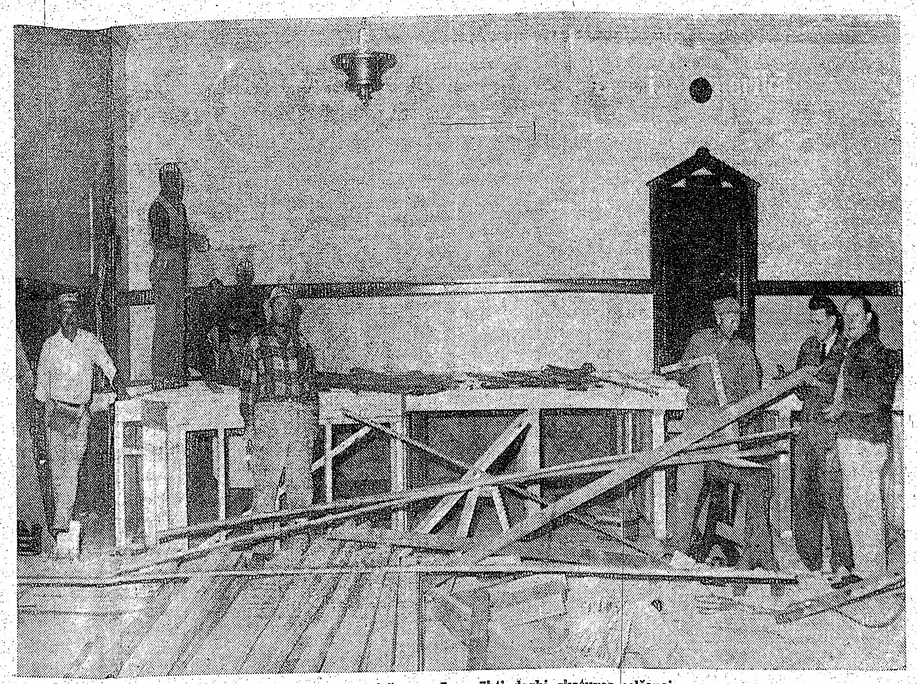

Toronto Latviešu namā uzsākti darbi skatuves celšanai.

Kārtējā diktātoru maiņa Kremli...

Kaut gan latviešiem ir sakāms vārds, ka kaķa lāsti debesīs nekāpj, tomēr izrādās, ka Maocetunga lāsti, kas novēlēja, lai Nikita Chruščevs nonāktu „vēstures mēslainē", ir bijuši visai iedarbīgi, ja var ticēt „sovjetologu" minējumiem, ka viens no galvenajiem Nikitas Chruščeva krišanas iemesliem esot bijis viņa sadursme ar šo pašu reklamēto „lielāko dzīvo marksistu" Maocetungu, pasaules komūnisma plaisāšana un sašķelšanās draudi.

Tomēr ir arī citi uzskati, kas krievu un ķīniešu t. s. ideoloģiskiem strīdiem nepiešķir tik lielu lomu Nikitas piepešā nogāšanā. Ideoloģiskā plaisa esot tikpat plaša, cik tā esot bijusi diktātūras pēdējā laikā. Tā krievu - ķīniešu strīda laikā iz virsmas ķīniešu lielās prasības pēc agrākiem ķīniešu apgabaliem, kurus agrākie Krievijas cari esot aņēmuši Ķīnas ķeizariem. Dzenoties pēc pasaules vadības Pad. Savien. bija iekāroju si iegūt 700 milj. ķīniešus kā savus sabiedrotos nenovēršamā „pēdējā kaujā, kas ar uzvaru nāks", lai tiem būtu tikdaudz „lielgabalu gaļas", ka nekādi imperiālisti nespētu tos pārvarēt. Šādai koncepcijai treknu svītru pārvilka atomu laikmeta tehnoloģiskie sasniegumi, kas „pēdējo kauju" padarija par pārāk bīstamu pasākumu pačiem šādas kaujas gribētājiem.

Pēc ķīniešu komūnistu plaši pazīstamiem apgalvojumiem, tiem neesot jābaidās no atomu ieroču kara: tanī visa brīvā pasaule tikšot iznīcināta, pie dzīvības palikšot, varbūt, arī pāris desmit miljonu krievu, bet no 700 miljoniem ķīniešu katrā ziņā atomu ieroču karu pārdzīvošot kādi 200 — 300 miljoni, kas tad pasaulē radīšot jaunu civilizāciju, un, protams, arī visu pasauli pārvaldīšot.

Kamēr ķīnieši nebija spējīgi eksplodēt atombumbu, to varēja uzskatīt par komūnistiem tik parasto balamutēšanos, bet tagad, kad tiem tas ir izdevies, pasaule ir apdraudēta vairāk nekā jebkad, un pirmā kārtā ir apdraudēta tieši Padomju Savienība, kas savā laikā nebija pildījusi solījumu dalīties ar ķīniešiem atombumbas noslēpumos. Tāpēc jāšaubās, vai jaunie Kremļa valdnieki, kas tagad ir divi: pirmais komūnistu partijas sekretārs Leonids Brežņevs un ministru prezidents Aleksejs Kosigins, varēs „monolītiskā komūnisma" plaisāšanu saglābt un pat vispār mēģinās to darīt!.

Tas, ka reizē ar Nikitu Chruščevu neželastībā nokļuvuši arī daudzi viņa ielikteņi augstos valsts un partijas amatos, pierāda, ka oficiālais iemesls, ka padomju diktātors no sava amata atkāpies vājas veselības un lielā vecuma dēļ, nav bijis patiesība. Kaut gan Padomju Savienība sevi sauc gan par „tautas demokratiju", gan „centrālizēto demokratiju" un citos jaukos vārdos, tā tomēr valdības vai, pareizāki, diktātoru maiņas gadījumos rīkojās tieši pretēji tam, kā mēdz rīkoties patiesi demokratiskas zemes. Kad patiesība ar laiku vairāk vai mazāk ieraudzīs dienas gaismu, mēs uzzināsim, kā patiesi notika trešā Padomju Savienības diktātora norieta.

Jāpasvītro tomēr, ka, tāpat kā Chruščevs, abi viņa pēcteči nāk no tās pašas kliķes, pie kuras piederēja nogāztais diktātors, un pat esot bijuši viņa paša izraudzīti, bet mēs nedrīkstam arī aizmirst, ka viss Padomju Savienības līdzšinējās vēstures posms mums rāda, ka tanī nav iespējama varas dalīšana starp pirmo sekretāru un ministru padomes priekšsēdi. Kad uz īsu laiku tas notiek, kā tas bija Maļenkova laikā, tad tā ir pārejoša parādība, kuŗai nenovēršami seko īstā diktātora parādīšanās sarkanās pseidodemokratijas tronī. Tā tas bija pēc Ļeņina un Staļina nāvesgr kāpēc lai tas būtu citādi tagad, pēc Nikitas nogāšanas? Tā kā Suslovs esot bijis tas, kas ierosinājis Nikitas nogāšanu partijas centrālā komitejā, tad daži novērotāji domā, ka šis fanātiķis staļinists būs nākošās Padomju Savienības diktātors.

Oficiāli gan Padomju Savienības valdnieki apgalvojuši, ka „destaļinizācija" turpināšoties, tā pat turpināšoties miermīlīgā koeksistence, tautas dzīves līmeņa celšana un citi Chruščeva pasākumi. Rodās jautājums: kāpēc tad bija jānomaina vecais diktātors? Arī šie apgalvojumi, kurus izplata ārzemēs Padomju Savienības sūtniecības un ziņu aģentūras, jāpieskaita politiskam dūmu aizsegam, lai apslēptu pasaulei, kas patiesībā pašlaik notiek Kremlī.

No politiskās skatuves ir nogājis visai viltīgs un lunkans birokrāts, kas prata izlocīties un taisīja uzkrītošu karjēru Staļina laikā, piedaloties visos Staļina noziegumos, lai pēc sava labvēļa nāves to nokronētu un pat izmestu no Ļeņina mauzoleja. Ar šādu ričību tas cerēja pacelt savu un komūnistu partijas visai sašļukušo autoritāti Padomju impērijas iedzīvotājos. Ir neapšaubāms, ka šī „liberalizācija" daļēji sasniedza diktātora sprausto mērķi, kaut gan nenoliedzami kaitēja komūnisma prestižam brīvajā pasaules daļā.

Latvijas vēsturē Chruščevs ieies kā vīrs, kas okupētās Latvijas t. s. Latvijas komūnistu partiju, kas patiesībā ir tikai nenozīmīga Padomju Savienības komūnistu partijas nozare, kā to apgalvojuši visredzamākie latviešu komūnisti, lika iztīrīt no nacionālkomūnistiem Berklava, Dzērves u. c., kas nebija bijuši pietiekami lokani, lai izdietu pēc Maskavas stabules.

Šī nacionālkomūnistu likvidēšana pavēra durvis Latvijas pārkrievināšanai vēl līdz šim nepiedzēdzētos apmēros, jauniešu izsūtīšanai un citiem politiskiem soļiem, kas domāti latviešu tautas iznīcināšanai.

A. Kalns

Reklāmas saiņi:

CENAS US DOLAROS

Nr. 31 9 kg baltie „American" kviešu milti, bīdelēti; 1 kg sviesta, 2 kg cūku tauku, 2 mārc. kakao, 1 kg pupiņu kafijas, 1 kg žāv. augļu, 2 kg manna, 1 kg. rīsu, 225 gr. šokolādes karameļu, 200 cigaretes ..... $ 39.90

Nr. 32 18,5 kg baltie „American" kviešu milti, bīdelēti — 41 mārc. $ 22.70

Nr. 33 18,5 kg cukura, mannas vai rīsu (no katras preces tik, cik vēlaties, vai arī tikai viena prece) — 41 mārc. $ 24.90

Nr.34 4,5 kg baltie „American" kviešu milti, bīdelēti, 2,5 kg bekona, 2 kg rīsu ..... — 20 mārc. $ 22.70

Nr. 35 — iepriekšējais sainis divkāršots — 40 mārc. $ 37.50

Nr. 36 9 kg baltie „American" kviešu milti, bīdelēti; 4,5 kg rīss, 4,5 kg cūku tauku .... — 40 mārc. $ 30.75

Nr. 37 4 kg baltie „American" kviešu milti, bīdelēti; 2,5 kg žāv. šķiņķa, 2,5 kg bekona — 20 mārc. $ 29.75

Nr. 38 — iepriekšējais sainis divkāršots — 40 mārc. $ 51.50

Nr. 39 4 kg cūku tauku; 4,5 kg eksporta bekona — 19 mārc. $ 29.50

Nr. 40 — iepriekšējais sainis divkāršots netto 38 mārc. $ 52.50

Nr.41 2 kg cukura, 4,5 kg bekona, 2 kg rīsu — 19 mārc. $ 27.50

Nr. 42 — iepriekšējais sainis divkāršots — 38 mārc. $ 45.50

Nr. 43 4 kg cūku tauku; 2,5 kg cukura, 2 kg rīsu — 19 mārc. $ 20.90

Nr. 44 — iepriekšējais sainis divkāršots — 38 mārc. $ 36.50

Lūdzam adresāta vārdu un adresi rakstīt skaidri.

DAUGAVAS VANAGU SAINĪŠU NODAĻA, 491 College St., Toronto 4, Ont.

TEL.: 921—7121

Naudas pārvedumu vai čeku rakstiet uz „DAUGAVAS VANAGI" vārda.

NU ARDIEVU, KURZEME!

Tuvojas 1945. g. rudens. Nav nekādu pazīmju par gaidāmām pārmaiņām. Gluži otrādi, krievu avīzes stāsta par savas kara laika armijas demobilizēšanu. Ja jau krievi demobilizē, nekādi atpestīšanas kari nav gaidāmi. Mūsu atbalstītāju mājās dzīvojošie krievu karaviri gan stāstot, ka būšot karš ar amerikāņiem. Ja nebūs pārmaiņu, bet ilgi miera gadi, ko darīt mums, meža brāļiem? Palikt bezmērķīgi mežā un bez cerībām gaidīt? Apgrūtināt un bailēs turēt tos cilvēkus, kas mums dara labu? Cik ilgi? Ko nozīmē mēnešiem dzīvot meža vientulībā, lietū un aukstumā, pusēdušam, bet vēlāk pilnīgā izdomājušas un izpētījušas ceļu un veidu, kā visu to nodot mums.

Kādas saulainas dienas pusdienā mēs četri esam paslēpušies biezos krūmos lielajā mežā, diezgan tālu no mūsu pastāvīgās migas. Garām iet meža ceļš, gar malām sasauguši biezi avenāji. Šajā posmā ceļš met asu līkumu un tālu pārredzams uz abām pusēm. Pašlaik ceļš ir kluss un tukšs, kā jau pusdienas laikā. Pēkšņi ceļa galā parādās pajūgs un lēnām tuvojas ceļa līkumam. Parastajos lauku ratos iekrauts siens. Uz tā sēž virietis un sieviete. Kad vezums ir garām ceļa līkumam, no tā izvelas daži maisi un ieripo ceļmalas avenājos. Ne galvas pagrieziena, ne vārda, ne apstāšanās. Vezums drīz vien ir jau patālu taisnajā ceļa posmā. Vezumā sēdētājiem sirdis droši vien sāk pukstēt mierīgāk. Kas ar viņiem notiktu, ja viņus ceļā satiktu krievi un atklātu vezuma saturu? Vai kāds var pietiekami augsti novērtēt viņu riska lielumu?

Vezums pazudis skatam. Ar lieliem maisiem plecos caur biezokņiem zogamies atpakaļ uz savu paslēptuvi.

Kādā pusnaktī, kad pilnīgi satumsis un sarkanarmiešu nometnē trokšņi apklusuši, ar smagām pārtikas nastām plecos sākam ardievas saviem labvēļiem, savam mežam un dodamies prom. Pāri rasainām pļavām, pāri tīrumiem un papuvēm sākam savu pirmo nakts gājienu. Mūsu virziens un ceļa mērķis ir rietumi, mūsu vienīgais ceļvedis ir Polārzvaigzne, jo pēc tās mēs varam atrast Vakara zvaigzni vakaros un Ausekli rītos, un ar to mums ir jāpietiek rietumu virziena ieturēšanai. Tikai uz rietumiem, tur mēs ceram atrast glābiņu.

Upi pārbrienam un, apejot krievu sargu un zirgu ganu ugunskurus, lēni, basām kājām virzāmies pretim tālajam mērķim. Dienas izmantojam atpūtai, saliekot mežu biezokņos, bet ejam tikai naktīs. Turamies gar pēdējo Kurzemes frontes līniju, jo tur viss ir nopostīts un tādēļ mazākas izredzes sastapties ar krieviem. Kādreizējie lielceļi šajā rajonā pilnīgi pazuduši, tos pavasara šķidoņi samaluši smagie tanki. Bijušo labo ceļu un ceļa grāvju vietā tagad ir tikai nelīdzens sakaltušu dubļu lauks. Lai kā uzmanāmies, tas naktīs sagriež basās kājas, un basām kājām mums jāiet cik vien var, lai taupītu tās nožēlojamās palikas, kas kādreiz tika saukti par apaviem. Vienā naktī uz priekšu varam tikt tikai nelielu gabalu, jo gājienu uzsākt drīkstam tikai vēlu, kad katra dienas kustība ir rimusi, bet, rīta stundai tuvojoties, gājiens agri jāpārtrauc, lai varētu sameklēt mežu dienas patvērumam; šim nolūkam bieži vien jānovirzās pavisam sāņus no pareizā virziena un jāiet pāris stundas, bet tas nozīmē velti zaudēt laiku, velti zaudēt spēkus. Pirms gaismas mums jābūt biezokņos, jo šādu svešu klaiņotāju ieraudzīšana neizbēgami saceltu trauksmi. Apdzīvotas un citas aizdomīgas vietas jāapiet, un tas saistīts ar rāpšanos pāri žogiem vai zem tiem, lēkšanu pāri grāvjiem, iestigšanu dūņās vai dubļos. Viss tas jāveic nakts tumsā un vienmēr svešās vietās. Nakts gājiena bilancē varam skaitīt tikai dažus rietumu virzienā veiktus kilometrus. Protams, mums nav jāsteidzas, tomēr prātā jāpatur, ka rudeni nomainīs ziema, bet to mēs savos svārciņos un basām kājām nepārcietīsim; mums jātiek galā pirms tam.

Rūpju par pārtiku sākumā nav. Cik tas ir patikami, ja tev kulitē ir zirņi un putraimi, sviesta pika, speķa gabals un milzu maizes klaips maisā! Bet cik nepatīkami pārtikas maisa nesamās siksnas griež plecos un maizes kukulis rīvē muguru! No pirmās gājiena nakts ar līdzdoto pārtiku rīkojamies taupīgi.

Ne katrreiz tomēr izdodas dienas atpūtai sameklēt mežu. Dienas gaisma klāt, bet cik acs var saskatīt, nekur nav meža. Puskilometra attālumā no mūsu gājiena ceļa saskatāms neliels uzkalns ar dažiem krūmiem un nedaudzām aplauztām priedēm. Frontes līnija. Ilgāk nevaram kavēties, tāpēc nost no ceļa un pāri atmatā stāvošiem laukiem dodamies uz šo uzkalnu. Tā priekšā lielā zālē ieaudzis daudzrindu dzeloņstiepļu žogs, kas aptver visu uzkalnu. Žoga priekšā mūsu tagadējie zemes valdnieki iespraduši dēlīšus ar uzrakstiem „mīnas". Dzeloņstiepļēs iekārušies vēl sarkanarmiešu līki baltos ziemas masku uzvalkos. Gaisā pretīgi salda līķu smaka, Nav nedz patikama, nedz drošana pāri tādai vietai, bet kavēties mēs nedrīkstam, gaisma jau pieņēmusies. Uzmanīgi taustīdamies dzeloņstieplēs un garajā zālē, tiekam mīnu laukam pāri. Mālainais uzkalns izvagots ierakumiem krustām šķērsām, un tajos vietvietām sakrājies ūdens, — tas mums noderēs dzeršanai. Ielienam vienīgajā lielajā krūmā un tur pavadām dienu. Brīžiem līņā. Ūdenim nelaba garša, varbūt kaut kur ierakuma līkumā gul mūža mierā arī kāds mūsu pašu legionārs. Nav ne patikas, ne intereses sīki pētīt. Šeit varam būt droši: Tādā vietā neviens neko nemeklē. Kad nākošā nakts ir klāt un jāsāk atkal staigāt, atpūtušies neesam nemaz.

Pārtikas krājumi strauji izsīkst, sevišķi maize. Pavadījuši dienu mežā netālu no Lietuvas robežas, pievakarē noskatījām vientuļu māju tuvu meža malai un nolēmām izmēģināt ubagot. Kad bija jau patumšs, rūpīgi pārliecinājāmies, ka iekšā svešu nav un devāmies klāt. Mājas saimnieks izrādījās laipns cilvēks, no tā dabūjām mazliet maizes un daudz jauno ziņu, starp kurām galvenā bija par atombumbas nomešanu Japānā un Japānas kapitulāciju. Tātad karš beidzies visās frontēs.

Nebijām skaidrībā, vai Latvijas un Lietuvas robežu apsargā vai ne, kaut arī tas neko nemainītu mūsu rīcībā. Pa mazu lauku ceļu tuvojamies robežai. Gaŗāmejot kādas lielas mājas augļu dārzam, pēdējo reizi nogaršojam negatavos mūsu zemes ābolus. Pienākam augstam, stāvam krastam, lejā tek upe. Robežupe. Paklausāmies, papētījam. Viss tumšs un kluss. Bez trokšņa laižamies no krasta un brienam upei pāri.

Latvija paliek mums aiz muguras.

Anvils

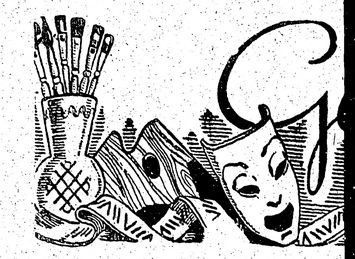

Dzejnieka

10. oktōbrī Pēteŗa Aigara 60 gadu dzimšanas dienā, Latviešu preses biedrības Anglijas nodaļa sarīkoja Daugavas vanagu namā Londonā dzejniekam veltītu vakaru. Ievadvārdus sacīja LPB Anglijas nodaļas vicepriekšsēdis J. Frīšvalds. Par Pēteŗa Aigara darbiem runāja literatūras kritiķis Jānis Rudzītis. Vairākas Aigara dzejas no jubilāra rakstniecības pirmsākumiem 1930. gadā līdz pašam pēdējam laikam Londonas posmā lasīja Roderiks Pavasars. Dziedātāja Zigrida Pirvica sniedza solo priekšnesumus. Pie klavierēm pavadīja Alberts Jērums.

Jubilārs uzrunāja kupli apmeklētā sarīkojuma dalībniekus un izjustiem vārdiem pateicās visiem sveicējiem.

Mākslinieks Ilgvars Steins. Viņa darbu izstādi atklās svētdien, pl. 3 p.p. DV Toronto nod. namā. Skate būs atvērta līdz 29. oktobrim.

PROF. ALEKŠA RU

LATVIAN LITER

30 latviešu autor

45 prozas darbi mūsu labāko tul

LABĀKĀ DĀVANA KATRĀ

Cena $ 7,00 plūs 25¢ pasta iz

Dabūjama tieši apgādā

DAUGAVAS VANA

491 College St., Toron

kā arī visās lielākās grāmattirgotājiem at

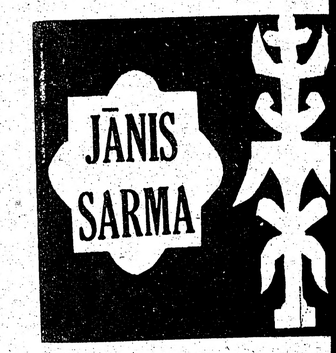

(1. turpinājums)

Lai novērstu no sevis pārmetumus nolēmis Jehovas varas un goda stiprinā pie līdzekļa, kuŗš neprasīja varmācību liešanu. Viņš zināja, ka svešo tautu die un greznī templi, kur tie saņēm upuŗu godina ar greznām ceremonijām. Jeh šķirsts turpretī arvien vēl atradās tik arī tā bija taisīta no iespējami dārgie tad tomēr vēl pietiekami nerādīja Jeho dēļ ķēniņa ilgi pārdomātais un pagaid nais mērķis bija templa celšana Jehova bu viņš gribēja noslēgt savu mūžu un ties par Jehovas palīdzību un gādību. ra jo steidzamāk tāpēc, ka viņš pats dzīvoja drūmā akmens mūŗu celtnē, kā Hebronā, bet bija cēlis sev skanīgu, g un terebinta koku smaržas piesātinātu tātu namu, bet tam blakām otrū tādu p dzajām sievām. Vai tas drīzāk nerunāj numu un bagātību, bet gan māzāk par Jehovu! Tas tā varēja būt, un tāpēc šanu vajadzēja pasteigties. Ari vajad

remli...

pat turpināšoties miermīlīgā koeksistence, tautas dzīves līmeņa celšana un citi Hruščeva pasākumi. Rodās jautājums: kāpēc tad bija jānomaina vecais diktātors? Arī šie apgalvojumi, kurus izplata ārzemēs Padomju Savienības sūtniecības un ziņu aģentūras, jāpieskaita politiskam dūmu aizsegam, lai apslēptu pasaulei, kas patiesībā pašlaik notiek Kremlī.

No politiskās skatuves ir nogājis visai viltīgs un lunkans birokrāts, kas prata izlocīties un taisīja uzkrītošu karjēru Staļina laikā, piedaloties visos Staļina noziegumos, lai pēc sava labvēļa nāves to nokronētu un pat izmestu no Ļenina mauzoleja. Ar šādu ricību tas cerēja pacelt savu un komunistu partijas visai sašļukušo autoritāti Padomju impērijas iedzīvotājos. Ir neapšaubāms, ka šī „liberālizācija" daļēji sasniedza diktātora spraustos mērķi, kaut gan nenoliedzami kaitēja komūnisma prestižam brīvajā pasaules daļā.

Latvijas vēsturē Hruščevs ieies kā vīrs, kas okupētās Latvijas t. s. Latvijas komūnistu partiju, kas patiesībā ir tikai nenozīmīga Padomju Savienības komūnistu partijas nozare, kā to apgalvojuši visredzamākie latviešu komūnisti, lika iztīrīt no nacionālkomūnistiem Berklava, Dzērves u. c., kas nebija bijuši pietiekami lokani, lai izdietu pēc Maskavas stabules.

Šī nacionālkomūnistu likvidēšana pavēra durvis Latvijas pārkrievināšanai vēl līdz šim nepiedzēdzētos apmēros, jauniešu izsūtīšanai un citiem politiskiem soļiem, kas domāti latviešu tautas iznīcināšanai.

A. Kalns

CENAS US DOLAROS

n" kviešu milti, bīdelēti;
ku tauku, 2 mārc. kakao,
g žāv. augļu, 2 kg manna,
kolādes karameļu, 200 ci-
..... $ 39.90
can" kviešu milti, bīdelēti
— 41 mārc. $ 22.70
as vai rīsu (no katras pre-
ii arī tikai viena prece)
— 41 mārc. $ 24.90
an" kviešu milti, bīdelēti,
isu ..... — 20 mārc. $ 22.70
s divkāršots — 40 mārc. $ 37.50
n" kviešu milti, bīdelēti;
u tauku ..... — 40 mārc. $ 30.75
an" kviešu milti, bīdelēti;
kg bekona — 20 mārc. $ 29.75
s divkāršots — 40 mārc. $ 51.50
5 kg eksporta bekona
— 19 mārc. $ 29.50
divkāršots netto 38 mārc. $ 52.50
kona, 2 kg rīsu — 19 mārc. $ 27.50
s divkāršots — 38 mārc. $ 45.50
5 kg cukura, 2 kg rīsu
— 19 mārc. $ 20.90
s divkāršots — 38 mārc. $ 36.50

u un adresi rakstīt skaidri.

GU SAINĪŠU NODAĻA,
. Toronto 4, Ont.
921—7121

nu vai čeku rakstiet uz
S VANAGI" vārda.

Dzejnieka cildināšana

10. oktobrī Pēteŗa Aigara 60 gadu dzimšanas dienā, Latviešu preses biedrības Anglijas nodaļa sarīkoja Daugavas vanagu namā Londonā dzejniekam veltītu vakaru. Ievadvārdus sacīja LPB Anglijas nodaļas vicepriekšsēdis J. Frišvalds. Par Pēteŗa Aigara darbiem runāja literātūras kritiķis Jānis Rudzītis. Vairākas Aigara dzejas no jubilāra rakstniecības pirmsākumiem 1930. gadā līdz pašam pēdējam laikam Londonas posmā lasīja Roderiks Pavasars. Dziedātāja Zigrida Pirvica sniedza solo priekšnesumus. Pie klavierēm pavadīja Alberts Jērums.

Jubilārs uzrunāja kupli apmeklētā sarīkojuma dalībniekus un izjustiem vārdiem pateicās apsveicējiem par viņam parādīto uzmanību. Plašākā runā viņš pakavējās pie mūsu tautas likteņgaitām. Latvju tautu dzimtenē tāpat kā daudzas citas tautas savā zemē apspiež despotiska vara. Šī vara tomēr nekur nav varējusi apspiest ilgas pēc brīvības, kas visām tautām pasaulē ir vienādas. Runātājs pasvītroja, ka pārmaiņas vienmēr ir iepējamas un nav nekādu šaubu, ka latvieši tāpat kā citas verdzinātās tautas atkal atgūs brīvību.

No LPB Anglijas nodaļas sveicienus nesa J. Frišvalds (aploksne). P. Priedītis nodeva sveicienus no lietveža T. V. Ozoliņa un izteica vēlējumus no „Londonas Avīzes" pārvaldes. Aploksni pasniedza no jubilāra darba lauka — „Londonas Avīzes". Marianna Zariņa uzrunāja Latviešu nacionālās padomes vārdā (aploksne). E. Zelmenis runāja Zemnieku savienības un Agronomu biedrības vārdā. I. Pālītis sveicināja no Daugavas vanagu fonda (aploksne). A. Jērums apsveica Latvju biedrības Lielbritanijā vārdā.

Rakstiski vai telegrafiski apsveikuši: Henriette un Marianna Zariņas, L. Rumba ar ģimeni, M. Ķenģe, Arv. Strazdiņš un Latviešu mājas iemītnieki, Marija Dziļleja, arch. Fogels, J. Ritums un Memento apgāds, dzejniece V. Strēlerte, prāv. Mužiks ar kundzi un Londonas Miera draudze, rakstnieks Anšlavs Eglītis, rakstnieks Teodors Zeltiņš, P. Klāns un Imanta apgāds, red. V. Skultāns, prof. A. Aizsilnieks, prof. A. Blese, prof. J. Annus ar ģimeni, dzejniece E. Ķezbere, B. Senkeviča un latviešu preses darbinieki Kanādā, J. Šaberts, prāv. A. Grāmatiņš, Londonas latviešu skolas vadītāja T. Sinka un skola, māc. E. Lappuķe, Poļu rakstnieku savienība trimdā, red. J. Sudrabiņš un LPB Vācijas kopa, Latvija red. O. Kalējs, Laika red. K. Rabacs, Mākslinieku un daiļamatnieku kopa Lielbritanijā, Uldis Revelinš un ELJA's Anglijā nodaļa, prof. Jānis Kļaviņš ar ģimeni, Oslo latvieši, Londonas vanadzes, O. Freivalds, Muchku ģimene, H. Zāliša ģimene, K. Gulbis, Gunārs un Rasma Janovski, I. Reinharde, E. Kalniņa, V. Jūgs, Dr. E. Dambis ar ģimeni, Rasma un Edvins Krūmiņi, G. Mežulis, A. Liepiņa, Valda un Oskars Bergmaņi, A. un J.Bergmaņi, Ed. Putniņš, Trīne Ozoliņa un Lauma un Barry Dytham, J. Grīnbergs, Fricis un Berta Zeiboti, Tenesu ģimene, A. Blūma, M. Viļumsone, A. Paukulis, L. Ceriņš, Skultānu ģimene u. c.

Jubilārs sarīkojumā dzirdēja cildināšanas un slavināšanas vārdus un jūsmīgus aplausus, kas būs kā ierosme un uzmudinājums viņa turpmākā darbā.

Dzejnieka dzīvesbiedre saņēma daudz ziedu.

Interesantais sarīkojums noslēdzās pie glāzes vīna.

P. J.

Mākslinieks Ilgvars Steins. Viņa darbu izstādi atklās svētdien, pl. 3 p.p. DV Toronto nod. namā. Skate būs atvērta līdz 29. oktobrim.

PROF. ALEKŠA RUBUĻA
LATVIAN LITERATURE
30 latviešu autoru
45 prozas darbi mūsu labāko tulkotāju sniegumā.
LABĀKĀ DĀVANA KATRĀ GADĪJUMĀ.
Cena $ 7,00 plūs 25¢ pasta izdevumiem.
Dabūjama tieši apgādā
DAUGAVAS VANAGS
491 College St., Toronto 4, Ont.
kā arī visās lielākās grāmatnīcās brīvajā pasaulē.
Grāmattirgotājiem atlaide.

Olģerts Cakars

SATIKŠANĀS

Kādreiz
mēs vienkārši satekam kopā
kā grāvji.
Iegāžam viens otrā dulķes un
tekam tālāk
kā divtik lieli
grāvīs.

ALFREDS BRŪVERIS

Viens no ražīgākiem un īpatnējākiem Toronto mākslinieku saimes locekļiem nenoliedzami ir gleznotājs Alfreds Brūveris. Visiem zināma viņa atsaucība mūsu pašu sabiedriskiem pasākumiem, dāvājot labam mērķim pa gleznai vai nākot talkā sarīkojumu dekorātīvo ietērpu darināšanā.

Šī mēneša sākumā A. Brūveris rīkoja savu darbu skati Londonā, Ont., ko sadarbībā ar viņa labvēli mākslinieku A. Kerānu izkārtoja DV Londonas nodaļa. Izstāde izdevās teicami, daudzie apmeklētāji priecājās par izdevību iepazīties ar apdāvinātā mākslinieka darbiem. Vairākas Brūvera gleznas palika Londonā.

Patlaban Alfreds Brūveris nopietni strādā un gatavojas izstādēm citos lielākos latviešu centros. Cik zināms, priekšdarbi jau veikti izstādei Bostonā.

Līdz 31. oktobrim Brūveris arī cer pabeigt lielāka apmēra darbu, ko dāvinās Toronto Latviešu namam.

TILTS

Pārdomas latviešu illustrēto žar nālu lasot.

Lasīju Tiltu, šī gada septembŗa dubultnumuru. Izjustais, līdzi dzīvotais sagādāja patīkamu noskaņu visai nedējas nogalei, jo es šīs pāris dienas pabiju kopā ar mūsu laudīm, dzīvēm un domām ap visu globu. Ar Dr. Austru Rudzīti biju Dziesmu svētkos Hamburgā. Savā dzīvajā un krāšņajā stāstījumā viņa mani aizveda Eiropas latviešu gara manifestācijā un es gāju līdzi un domāju: var mūs apspiest un postīt, bet mēs dzīvodami dzīvosim. T. Ilstere ainaviģi stāstīja par Dziesmu svētkiem vēstures gaitā un mani atjaunoja latviešu dziesmu skanēšanu caur laiku laikiem un likteņiem. R. Legzdiņš tēlaini izstāstīja par etnografisko un dziesmu svētku izstādi. Jāapbrīno to izstāžu materiālu daudzumu un daudzpusību, kas ir trimdas latviešu rīcībā. Juris Soikāns izvadāja pa Eiropas latviešu gleznu izstādi, redzīgi komentēdams par virzieniem un meklējumiem. Andris Vītoliņš sniedza eksperta vērtējumu par Dziesmu svētkiem visā kopsakarā. Visi šie vērtējumi bija papildināti ar vienreizēji bagāto illustrāciju materiālu, ko žurnālam bija sagādājušas G. Ozoliņa un A. Rudzīte. Viss kopā tas bija aizkustinošs sniegums. No Klusā okeana krasta Amerikā man gribas teikt mīļu paldies visiem šo rakstu un ilustrāciju autoriem. Foto uzņēmumā es redzēju svētku rīkotājus A. Cipuli un A. Nātriņu un pāri pār kontinentiem un okeaniem man gribas šiem vienreizēja darba darītājiem paspiest rokas.

Tilts, kas ar iznākšanas grūtībām cīnīdamies, turpina kādreiz dzimtenē pasākto illustrēto žurnālu labās tradicijas, savās 100 satura lappusēs sniedz visai daudz un bagātīgas lasāmvielas: stāstus, romānus, dzeju, portretus, vēstures ainavas, grāmatu apskatus, pa dzejolim, novelei vai romāna turpinājumam no šodienas Latvijas autoru darbiem. Par viena dolara samaksu lasītājs saņem lasāmvielas daudzpusīgu bagātību veselas grāmatas apjomā, Tilts blakus Jaunai Gaitai ir pelnījis plašāku lasītāju uzmanību.

Tāpat kā iepriekšējos, arī šinī Tilta numurā ir bagātīgi reprezentēti mūsu prozisti un dzejnieki. Kārlis Ķezbers sniedz noveli ar psiholoģisku „nagļu" — „Atblāzma". Norma Vienieks ar iekšskatiem izgaismotā stāstījumā sniedz akcentētu noveli par Anglijas iekšējo seju — „Velna trepes". Ar „Sinderi Alksni" Valentīns Pelēcis ved mūs pa malēniešu pasauli, kur vectēvam „uzskrēja tāds ātraks prāts." Hermanis Kreicers aizkustinoši un redzīgi izstāsta par Birkenbaumu. Eduards Freimanis ar sava jaunā romāna „Garais viencēliens'" izstāstījumu kļūst par spēcīgu prozas kalnā kāpēju, kas bagāts ar idejām un redzību dzīvēs: „Grēks taisa vīrus, un vīri veido pasauli." — U. Siliņš sniedz trāpīgu satiru — „S. I. N. A." Tikai 100 rindas un tās pilnas kā mašīnpistoles kārta.— Dzimtenes rakstnieka Laimoņa Puŗa romānā „Degošais pilskalns" interesanti stāsta par Zemgales virsaišu laikiem. Viņš ir ists rakstnieks.

Dzeja vispirms pārstāvēta ar mūsu divu dzejas maestro rindām: Pēteris Ērmanis — „Trīs tējas rozes" un Edvarts Tūters— „Zēpurs". Pēteris Ērmanis no savas vientulības Vācijā aizdzīvo tējas rozēm aizsegtā milestībā pie trīs sievietēm aiz tālumiem.... Edvarts Tūters izvadā lasītāju pa Jāņa Kalmītes gleznu izstādes garu un krāsām. Šeit jāpiemin Edvarta Tūtera vienreizīgās, domām bagātās „Vectēva zintis", kas tiek iespiestas „Latvijā". Ar dzeju pārstāvēti ir Valentīns Pelēcis, Eduards Freimanis, Andrejs Pablo Mierkalns, Olģerts Cakars. Atsevišķi piemin.nas Valentīna Pelēča dzejas: Raele Šagaloviča, Bēres un Plēgura atmiņas. Balādiskā Raele Šagalloviča, dzejnieka skolas biedrene, klibā žīda, cepuru bodnieka meita, kuŗa nošauta Alūksnes žīdu slaktiņā, runā ar toreizējā un šodienējā posta laika un visas cilvēces sirdsapziņas raudienu. Dzejnieka brāli un citus nokāva čekisti pie Dudinkas. Visas šīs nāves — velti, velti. Tāpat savās divās pārējās dzejās — Bēres un Plēgura atmiņas, Valentīns Pelēcis latviešu dzejas vārdu un rindas pacel jaunā spēkā, gaismojumā un domā: latviešu likteni un sirdsapziņu sasien ar vispārcilvēcīgās eksistences traģisko ainavu. Nav daudz tādu domātāju mūsu dzejā, kas savu izjūtu un domu spētu pacelt visas cilvēka esmes skanējumā. Bieži ir gribējies domāt, ka Valentīnam Pelēcim līdz šim vēl nav ticis dots pienācīgs novērtējums. Viņa lielums un vienreizīgums mūsu apcerēs par viņa dzeju vēl nav īsteni pamatots.

Bagāta apceru un apskata daļa. Kaspars Strūga dod vienreizīgu apceri par agrāko latviešu iecelotāju gaitām Viskonsinā. Šis raksts bagātīgi papildināts ar illustrātīvo materiālu: redzam foto uzņēmumus ar latviešu baznīcām, kapiem, mājām, ganāmpulkiem un viņu pašu sejām. Par Kalamazū teātri pastāsta A. Zemgalietis. Par jaunatnes draudzības dienām raksta J. Vairdotis. Katram rakstam bagātīgs illustrāciju klāsts, kādu neesam manījuši latviešu izdevumā. Par Oregonu un Portlandi un nākamajiem Dziesmu svētkiem apceres dod dzejnieks A. Z. Ritmanis. Eseju par Laikmetu un Dzeju, apcerot Ģēti un viņa laiku, dod Ira Sakne. Tas ir virtuozs izvērtējums.— Kārlis Upatnieks sniedz dziļāko un izprotošāko recenziju par Anšlāva Egliša skatuves darbu „Ferdinands un Sibilla". Šis skatuves darbs ir jaunu ceļu meklējums mūsu teātrī. Tam ir psiholoģiskais „apakštonis", kuŗu mūsu nepieradušajiem skatītājiem ne katrreiz bija iespējams saprast.— Grafiķes, gleznotājas un dekorātores Vijas Spoģes portretu savā apcerē interesanti izglezno U. Siliņš. Vija Spoģe beigusi mākslas skolu Austrālijā un tur ir ieguvusi austrāliešu un latviešu publikas atzinību un vairākas godalgas. Portrets bagātīgi illustrēts. Austra Rudzīte sniedz krāšņu eseju par Ilzes Šķipsnas stāstu grāmatu „Vēja stabules". Šī eseja ir vienreizīga ar to, ka tā pati tapusi par nobeigtu, izgaismotu un pilnbalsīgu stāstu, ar tēliem, raksturiem un dzīvēm.

Z. Ritmanis apcer viņsaulē aizgājušās rakstnieces Elgas Kores romānu „Divi mūži." Īsumā sniegti pasaules notikumi. Orions uz savas Pegāzam līdzīgās cūkas izskrien caur mūsu pašu un pasaules prātu un neprātu.

Žurnāla 100 lappušu beigās illustrātīvs apskats par jaunākajām Tilta apgādā iznākušajām grāmatām. Tur ir Kārlis Štrāls, Elga Kore, Hugo Puriņš, Jānis Sarma, Adolfs Erss, Kārlis Ķezbers, Edvarts Virza, Ivande Kaija, Antons Austriņš, Antons Rupainis un Pāvils Rozītis.

Pacietīgais un neatlaidīgais Tilta apgāda vadītājs un žurnāla izdevējs un redaktors Hugo Skrastiņš pēdējos 15 gados ir veicis neatvietojamu darbu mūsu rakstos un kultūrā. Bez viņa daudzi latviešu rakstnieku darbi nebūtu parādījušies iespiedumā. Bez viņa arī žurnāls Tilts nebūtu varējis turpināt dzimtenes illustrēto žurnālu tradicijas. Par visu to Hugo Skrastiņš ir pelnījis atzinību, cieņu un lielāku mūsu lasītāju atbalstu ar jaunu abonentu pieteikumiem žurnālam.

Redakcijas adrese: Hugo Skrastiņš, Box 5226, Powderhorn Station., Minneapolis 7, Minn., U. S. A.

Iesākuma grūtību posmā ir gadījies, ka Hugo Skrastiņš nav varējis laikus piegādāt saņemtos pasūtinājumus. Vai tad tāpēc lai mēs turpinātu centa kalpu gara idzībā to atcerēties gadu desmitiem un nepieliktu palīdzīgu roku darbā, kas vajadzīgs mūsu pilnīgākai dzīvošanai?

Gadu, darbu un rūpju nastu varam padarīt vieglāku, ja to mēs šad un tad balansējam ar atgriešanos savu dvēseļu dzimtenē un jaunībā. Tā ir labākā terapija pret visādiem „melnajiem". Žurnālā „Tilts" sparīgi dzīvo dvēseļu dzimtene un jaunība.

Jānis Klidzējs

ROMĀNS

(1. turpinājums)

Lai novērstu no sevis pārmetumus, ķēniņš bija nolēmis Jehovas varas un goda stiprināšanai ķerties pie līdzekļa, kuŗš neprasīja varmācību un asins izliešanu. Viņš zināja, ka svešo tautu dieviem ir vareni un grezni templi, kur tie saņem upurus un kur tos godina ar greznām ceremonijām. Jehovas Derības šķirsts turpretī arvien vēl atradās tikai teltī, kaut arī tā bija taisīta no iespējami dārgiem audekliem, tad tomēr vēl pietiekami nerādīja Jehovas varu. Tādēļ ķēniņa ilgi pārdomātais un pagaidām vēl slepenais mērķis bija templa celšana Jehovam. Ar šo darbu viņš gribēja noslēgt savu mūžu un tā arī pateikties par Jehovas palīdzību un gādību. Tas bija jādara jo steidzamāk tāpēc, ka viņš pats jau vairs nedzīvoja drūmā akmens mūŗu celtnē, kā tas bija bijis Hebroņā, bet bija cēlis sev skanīgu, gaišu un ciedru un terebinta koku smaržas piesātinātu un grezni rotātu namu, bet tam blakām otru tādu pat savām daudzajām sievām. Vai tas drīzāk nerunāja par viņa lepnumu un bagātību, bet gan mazāk par godbijību pret Jehovu! Tas tā varēja būt, un tāpēc ar templa celšanu vajadzēja pasteigties. Arī vajadzīgo materiālu netrūka, jo klaušinieki no visām izraēļa ciltīm jau vairākus gadus veda kokus no Libanona un balta akmens plāksnes no Tīrus, kas bija tik padevīgas kaltam, ka tais varēja iekalt gan augļu un puķu attēlus, gan arī rakstus.

Bija pilnīgi satumsis, un lejā pilsētā sāka mirdzēt uguņi. Ielu kustība vairs nebija saskatāma. Ķēniņš piecēlās ar lielāku straujumu nekā to atļāva viņa gadi, tāpēc viņam vajadzēja apspiest vaidu par sāpēm, ko pēkšņā kustība radīja ceļgalos. Bet viņš to neievēroja, jo gribēja vēl šo pašu vakaru runāt ar kādu par savu nodomu. Viņš lēnām nokāpa pa šaurajām kāpnēm no torņa un izgāja cauri pils ārējai galerijai, kur viņu klusēdama sveica gātiešu pilssardze. Pa platām, lāpu apgaismotām kāpnēm atstājis drūmās akmens telpas, viņš iegāja sava nama pīlarotajā pagalmā, bet no tā skanīgajās un greznajās istabās. Te viņš apsēdās ar zeltu rotātajā smagajā krēslā un pieaicināja kādu sardzes kareivi.

„Kādi vīri ir nama priekštelpā?"

„Tur, ak ķēniņ, ir tavs laika grāmatu rakstītājs pravietis Nātans un arī Gātas vīru virsnieks Boneja. Jojādas dēls," kareivis godbijīgi ziņoja.

„Lai ienāk Nātans!" ķēniņš pavēlēja.

Sargs atvilka karmezīnsarkano aizkaru un māja kādam ar roku. Lēniem soļiem ienāca sirms, bet stalts vīrs un, sakrustojis rokas pār krūtīm, zemu palocījās ķēniņa priekšā. Sargs aizvilka segu, pats palikdams aiz tās. Ķēniņš kādus mirkļus vēroja ienācēju, it kā to apskauzdams, jo Nātans, kaut vecāks par ķēniņu, bija bez tām vecuma iezīmēm, kādas ķēniņš vēroja sevī. Pravieša seja bija veselīgi brūna, viņa acis zem sirmajām uzacīm vērās ķēniņam pretī mierīgi, gaiši un droši. Viņš bija redzējis ķēniņu kā jaunu vīru un, kaut gan nebija tam sekojis dēkainajās gaitās ķēniņa Zaula laikā, tomēr allaž bijis tam labvēlīgs. Kad ķēniņš beidzot nostiprinājās Hebroņā, Nātans apmetās turpat un kļuva ķēniņa padomdevējs, Jehovas gribas izzinātājs un tai pašā laikā arī galma cilvēks un ķēniņa darbu aprakstītājs. Nātans nebija lišķis un glaimotājs un visās vietās un lietās teica ķēniņam savas domas, dažreiz nebaidīdamies to arī nopelt. Viņš juta sevī kā Jehovas gribas paudēju un tā doto likumu aizstāvi un uzskatīja ķēniņu tikai par ieroci Jehovas nodomu pildīšanā. Ķēniņa dzīvi un darbus viņš tēloja ne tādā veidā, lai gādātu tam slavu, bet rādīja to kā cilvēku, kuŗš gan bija Jehovas izredzēts, tomēr palika arvien tikai cilvēks ar tām pašām vājībām un trūkumiem, kādi tie bija citiem cilvēkiem, un kuŗš, tikai pret tiem cīnoties un atzīstot savu maldīšanos un mazspēcību Jehovas priekšā, drīkstēja cerēt uz tā žēlastību. Ar to tad Nātana rakstītā ķēniņa vēsture kļuva par cilvēka vēsturi vispār, kas attēloja tā ciņu nevien ar citiem, bet arī pašam ar sevi.

Ķēniņš to saprata un dziļi cienīja pravieti tā nesatricināmās taisnības, mīlestības, godīguma un nesavtības dēļ, jo nezināja gadījuma, kad Nātans jebkad kaut ko būtu darījis sava labuma dēļ, ko tik labprāt mēdza darīt citi galma laudis. Nātans dzīvoja ļoti vienkārši viņam no ķēniņa piešķirtās telpās, pulcēdams ap sevi jaunekļus un mācīdams tiem likumus un zināšanas, ko Jehova bija atklājis izraēļa laudīm caur agrāko laiku praviešiem, redzētājiem un gudrajiem. Viņa mācības uzklausījās arī pašu ķēniņa bērni. Bet, kaut gan cieši saistīts ar pravieti visā savā dzīvē un darbā, ķēniņš nejuta Nātanu kā savu draugu, un viņu starpā arvien palika kāda dziļa gariga plaisa, kuŗu ķēniņam nebija iespējams pārkāpt. Savas dziļākās un visvairāk mīlētās domas viņš nespēja un varbūt arī negribēja Nātanam atklāt, ko tas varbūt nojauda, kādēļ abu starpā nekad neizraisījās sirsnība, bet allaž valdīja tikai pienākuma apziņas radīta cieņbas izjūta.

Nātans pacēla galvu.

„Tas Kungs, izraēļa Dievs lai ir ar tevi, ak ķēniņ!" viņš teica un likās, ka viņa balss, skanīga un stingra, ienāktu no mutes, bet it kā no kāda apslēpta dziļuma un būtu kāds vēstījums.

„Miers ar tevi, Nātan," ķēniņš palocīja galvu, „kā klājas tev un tavam namam?"

„Tas Kungs, izraēļa Dievs, ir ar mani un manu namu, un viņa svētība un miers man ir dienās un naktīs."

Lai gan ķēniņš ļoti gribēja runāt par saviem nodomiem, viņam bija grūti tos atklāt pirmajam, jo varēja būt tā, ka Nātanam šais lietās bija kāds redzējums, kāda Jehovas atklāsme. Tādēļ viņš apspieda savu vēlēšanos ar aicinājumu:

„Runā, Nātan, kādēļ tu esi pie manis nācis?"

Pravietis sāka runāt mierīgi un droši plūstošā ritmā, kur katrs vārds šķita it kā pārdomāts un apsvērts kā saturā, tā izpaudumā:

„Tas Kungs, ak ķēniņ, ir ar tevi un ir darījis tevi varenu, tā ka tava valstība sniedzas no Kadešas ziemeļos līdz Eciongēbrai pie Niedru jūras, kur peld tavi kuģi. Vakaros tu esi atspiedis filistus šaurā lokā pie Lielās jūras starp Joppu un Gazu. Tev paklausa un maksā meslus Ammons, Moabs un Ēdoms, un tu turi draudzību ar Tīrus un Sidona ķēniņiem.

(Turpinājums sekos)

Latvieši Kanādā

TORONTO

Laikraksta galvenais informātors R. Norītis, 135 Laird Dr., Toronto 17, Ont., tālr. 421-6074.

DARBA TALKAS LATVIEŠU NAMĀ

notiek otrdienas un ceturtdienas vakaros, pieteikšanās uz vietas, 922-2931, vai pie R. Skujiņa RO 7-9964, vai A. Stikuta HU 1-0431.

● Sestdien, 24. oktobrī, Parkdale ģimnazijas auditorijā, 209 Jameson Ave, plkst. 7.30 v. dziedās Montreālas vīru koris Junda. Diriģents Daumants Vītols. Ar soprāna solo piedalīsies Zenta Tilga. Pie klavierēm brīvmākslin. Rita Šēfere. Ieejas kartes dabūjamas pie kases, vietas nav numurētas. Garderobe. Labas auto novietošanas iespējas.

● Lāčplēša dienas sarīkojums sestdien, 14. novembrī, plkst. 7 vak. Toronto Latviešu namā, 491 College St.. Uzrunu teiks LKOK E. Kuršinskis. Dziedās vīru koris „Viesturs" diriģ. J. Baruša vadībā. Deklamēs V. Pukats.

Plkst. 8 vakarā Latviešu namā DV Toronto nodaļas Mārtiņu balle. Spēlēs E. Zakuļa deju orķestris.

● Š. g. 17. okt. mazliet saplaka Rīgas mazskautu pulciņa dalībnieku skaits. Pulciņā bija 76 mazskauti, bet deviņiem no tiem bija pienācis laiks uzsākt skautu gaitas. Skautu pulciņā pārskaitīja Imantu Jansonu, Dāvi Maksiņu, Pēteri Tūteri, Ivaru Stārastu, Vidvudu Ingeleviču, Ivaru Krastiņu, Daini Marsonu, Jāni Čubi un Tālivaldi Auziņu. Mazskautu gados nopelnītās pakāpes un darba zīmes liecināja, ka visi bijuši centīgi zēni. Šai ceremonijai tūliņ sekoja otrā, kurā skautus Gunti Rozīti, Valdi Budrēvicu, Elmāru Cauni, Ivaru Argali, Alni Bāliņu un Māri Zvejnieku pārskaitīja dižskautu pulciņā. Agrāko „Lūšu" kopa kopnieku Valdi Budrēvicu paaugstināja par skautu pulciņa virskopnieku.

● Valsts svētku sarīkojumā 21. novembrī Itona auditorijā bez vīru koŗa Viesturs un aktrises Almas Mačas programmas daļā vēl piedalīsies mākslinieki P. Zariņš ar vijoles solo un A. Strombergs ar ērģeļu solo un pavadījumiem.

● Līdz Toronto latviešu nama iesvētīšanai 31. oktobrī atlikušas tikai nedaudzas dienas. Tās dažādu nobeigumu darbu steigas pilnas, tādēļ ikviens talcinieks ir ļoti gaidīts.

Talkas Latviešu namā notiek katru vakaru, kā arī sestdienās un daļēji arī svētdienās.

● TLB Sestdienas skolas telpu fonda sēdi vadīja priekšsēdis U. Matiss un tanī piedalījās viņa vietnieks A. Ezers, sekretārs V. Briedis, kasieris K. Stagavs, A. Tīcmanis, A. Martinsone un TLTA ģimnazijas direktors prof. V. Burkēvics. Pārrunājot kandidātu nominēšanu Latviešu nama prezidija vēlēšanām, vienojās par tādiem pieteikt visus piecus vēlētos skolas telpu fonda valdes locekļus. Vispārējos vilcienos iztirzāja arī skolas telpu jautājumu. Drīzumā TLB Sestdienas skola varēs pāriet uz skolai paredzētajām telpām Latviešu namā.

● Studentu korporāciju kopa 30. oktobrī, plkst. 8. vak. rīko kopēju tējas vakaru ar studentu korporāciju kopu Latviešu namā. Paredzēti mākslinieciski priekšnesumi. Sarīkojuma atlikums par labu studiju stipendijām. Ieeja pret ielūgumiem.

● Sv. Jāņa ev.-lut. draudzē māc. A. Lūsis kristījis Robertu Rudolfu Dreimani, Viestura un Ausmas dēliņu, bet Sv. Andreja ev.-lut. draudzē māc. A. Čops — Renāti Lindu Krastiņu, Arvīda un Ritas meitiņu.

● Gadskārtējā inženieŗu balle notiks 23. okt, plkst. 8 vakarā Park Plaza viesnīcas Empress zālē. TLMM kluba sezonas atklāšanas balle Latviešu namā 24. okt., plkst. 8 vakarā, bet 25. okt. kluba lauku īpašumā Bērzainē tītaru šaušanas sacensības, kas sāksies plkst. 12 dienā, 25. okt., plkst. 4.30 dienā studentu kopas atjaunotais „Dziesmu varas" koris atsāks mēģinājumus Hart House telpās.

● 25. okt. savā studijā Richmond Hill mākslinieks O. Grebže slēgs savu divu nedēļu ilgo gleznu izstādi. Kā vienmēr, O. Grebžes izstāde bijusi labi apmeklēta. Pārdoto darbu skaits ievērojami liels.

● Savu darbu izstādi DV namā 25. okt., plkst. 3 p.p. atklāj mākslinieks Ilgvars Šteins. Izstāde turpināsies līdz 29. okt.

● Montreālas vīru koris Junda 25. oktobrī, plkst. 11 no rīta dziedās Sv. Jāņa ev.-lut. draudzes dievkalpojumā.

● DV Kanadas valdes informācijas nozares rīkotajā pretkomūnistiskajā seminārā aizvadītajā nedēļas nogalē par komūnistu un viņu līdzskrējēju iefiltrēšanos valdības iestādēs un organizācijās runāja Rons Gostiks. Žurnālists P. Valšs stāstīja par kreiso elementu aktivitātēm arodbiedrībās un paņēmieniem, kādus tie lieto ikdienas darba cilvēka ietekmēšanai savu mērķu labā.

LATVIEŠU TĒVAM AIZEJOT

Pazinu viņu tikai piecas dienas, bet, atvadoties liekas, ka zaudēts senu dienu mīļš draugs.

Jazepu Pumpu daudzi nepazina. Žēl! Latviešos gājis maz tās pašas naudas dēļ. Nepieticis visam... Sastapu viņu lielās sāpēs, vairākiem lūzumiem un ļauno kaiti, kuŗu pats laikam nezināja.

Starp injekcijām, kuŗas uz laiku apslāpēja fiziskās sāpes, lauzās uz āru garīgās, kas bija lielākas. Vārdi — „Mēs, latvieši", „Mums, latviešiem!" — pilnīgi apstiprināja viņa piederību. Priecājās par kādu jaunu cilvēku, kas viņu apmeklējot runājis tīru latv. valodu. „Tagad jau tik reti satiek"... viņa vaigi sārtojās un acis aizmiglojās.

Pārstāstīja, cik gaŗus gadus šķirts no sievas un bērna Latvijā. Viens dēls Sav. Valstīs. Anglijā strādājis fabrikā, Toronto kādā restorānā. Gājis grūti. Kājas sāpējušas.

Vēl pēdējā dienā, kad seja jau bija pieņēmusi šķiršanās skaidrību — gars tomēr bija možs. „Ar komūnistiem esmu cīnījies visu mūžu." Zilās acis, kā Latgales ūdeņi ar debess atspulgu atkal atvērās. „Neizturēšu gan, bet man ir vienalga — esmu viens, viens kā koks vējā. . ."

Pirmdienā viņa gulta jau bija pārklāta nākošam cietējam.

Sirds sāp, ka Tevi, krietnais Latgales tēv, nepazinu agrāk.

Klusi un vientuļi tu dzīvoji, klusi un vientuļi aizgāji.

M. Bruksteine

HAMILTONA

Hamiltonas latviešu ev. lut. Kristus draudzes dāmu komiteja sarīko Ticības atjaunošanas svētkos, sestdien, š. g. 31. oktōbrī, plkst. 6.30 vakarā baznīcā garīgu koncertu. Šai koncertā piedalās Astra Kalniņa no Detroitas (soprāns) un Pēteris Lielzuika no Kalamazū. (tenors). Pie ērģelēm brīvmāksl. Imants Sakss. Programmā latviešu un cittautu skaņražu darbi. Ieeja: pieaugušiem — $1.25, skolēniem — $0.50, bērniem — brīva.

● Apvienoto Nāciju Biedrība Kanadā (UN) Hamiltonas nodaļa rīko sestdien, 24. oktobrī, pl. 8.00 Delta Collegiate — Main St. E. Apvienoto Nāciju Festivālu, kur piedalīsies etniskās grupas ar dziesmām un tautiskām dejām. Paredzēta arī mākslas un rokdarbu izstāde ar priekšmetiem no dažādām zemēm.

Sarīkojumā piedalās HLB ar rokdarbiem un daiļamatniecības izstrādājumiem, kā arī Hamiltonas jaunatnes pulciņš „Rota" ar tautas dejām un meiteņu kvintets ar dziesmām.

J. G.

VERA KEIŠS
KLASISKĀ BALETA SKOLA
2319 Bloor St. West
980 O'Connor Dr. East
Informācija un audzēkņu reģistrēšanās
PL 5-6621, Toronto.

Toronto latviešu nams gaida jaunus talciniekus. Uzņēmumā nama org. komitejas priekšsēdis E. Šķobe ar talcinieku O. Kļavenieku pag. nedēļas nogales talkā.

Sākta koŗa jaundarbu iestudēšana

„Kas lēni nāk, tas labi nāk," vēstī latviešu sakāmvārds. Par IV Dziesmu svētku jaundarbu kori domājot, gaužām gribas ticēt, ka tā tiešām būs, jo pēc ilgākas kavēšanās notis beidzot sagādātas, un pag. piektdien koris apm. 30 dziedātāju sastāvā J. Baruša vadībā uzsāka darbu. Kā pirmo koris, kuŗa kodolā ir lielākā daļa Sv. Jāņa draudzes koristu, iestudē Baštika kantāti Latvijas balāde (J. Akurātera teksts). Darbs paplašs, rakstīts modernā romantisma garā, ar ērģeļu pavadījumu. Korim būs daudz darba kantātes iestudēšanā, jo koŗa partija vien aizņem ap 13 lpp. pie kam neviena melodija neatkārtojas.

Jāpiezīmē, ka arī Dainas koris, uzticīgs savai mīlestībai uz dziesmu, pēc gaŗākiem apsvērumiem tomēr nolēmis piedalīties jaundarbu iestudēšanā, gan uzsākot darbu tikai pēc sava koncerta decembrī. Kā jau mēdz teikt: „Labs nāk ar gaidīšanu"...

Šo koŗu priekšnesumā dzirdēsim vēl godalgoto J. Norvilja Māsas pūrs un abas ieteiktās A. Purva tautas dz. apdares: Rāmi, rāmi es dziedāju un Māte mani rātin rāja. Pārējās 3 jaundarbu koncerta programmā uzņemtās koŗa dziesmas iestudē Rotas koris Konektiketā, kas, V. Aldiņa vadīts, pazīstams kā atbildīgs darba veicējs. Vīru koris Viesturs sava diriģenta J. Baruša vadībā dziedās H. Pavasara t. dz. apdari Rikšiem bērīti un K. Maura Grēksūdze (A. Lūša teksts).

Tai pašā koncertā dzirdēsim arī Līnu Karlsoni (no Montreālas) un Teodoru Briltu (no Halifeksas) 8 solo dziesmās. Klavieŗu pavadījumu spēlēs Edite Timermane. Šis vokālo jaundarbu koncerts notiks Itona auditorijā 28. maijā, plkst. 8 vakarā. 29. maijā, plkst. 1 dienā turpat Itona auditorijā Rakstnieku cēliens.

Koncertu virknē pēdējais, jaundarbu instrumentālkoncerts, svētdien, 30. maijā, plkst. 2 p.p. Maseja hallē. Tajā atskaņos J. Kalniņa koncertu stīgu orķestrim un T. Ķeniņa koncertu klavierēm ar stīgu orķestri; paredzēts arī čello solo. Pirmoreiz Kanadas latviešu dziesmu svētkos mums būs izdevība ne tikai dzirdēt J. Kalniņa lielāka apmēra jaundarbu piemērotās, gandrīz varētu sacīt vislabākajās pieejamās, telpās, bet arī vērot pašu komponistu pie diriģenta pults.

Visā drīzumā Toronto parādīsies pēc māksl. M. Dreimanes-Reinbergas meta izgatavotais IV latviešu dziesmu svētku Kanadā plakāts: tautu meitas ar koklī zīmējums zaļganās un dzeltenīgās krāsās uz ķieģeļu krāsas pamata. Zīmējums un krāsas tīkami. Informācijas daļa izgatavo arī skrejlapas izplatīšanai tuvākā laikā.

Kā jau iepriekšējos, tā arī IV Dziesmu svētkos koristiem un dejotājiem paredzētas godalgas un pārsteiguma balvas. Godalgošanas noteikumus izstrādās šim nolūkam iecelta komisija. Filatelisti paredzējuši apzīmogot vēstules ar atzīmēm, lai veicinātu interesi par Latvijas pastmarku krāšanu.

— ns.

DV Toronto nodaļas gadasvētku atcere

Aizvadītajā nedēļas nogalē nodaļa bija rīkojusi biedru vakaru 14 gadu darbības atcerei. Vakarā dalībniekus uzrunāja nodaļas priekšnieks I. Zamlovskis.

Vakara runu sacīja nodaļas dibinātājs un pirmais priekšsēdis DV CV loceklis K. Purmals. Savai runai viņš bija izvēlējies tematu „Varoņu kapenes — mūsu ceļa zvaigzne." — Vispārējā nozīmē varoņu kapenes ir ceļa zvaigzne katram cīnītājam kaŗa laukos vai aiz tiem.

Ja pēc Latvijas brīvības kaŗa neveidojās karavīru organizācijas, kas darbotos līdzi valsts politiskā dzīvē, pēc beidzamā kaŗa ir krasa maiņa. Tas labi saprotams, jo cīnītāji grāvjos vislabāk savā sirdī izjutīs, par kādu valsts formu cīnās. Cīņas jēgas piepildīšanai nepieciešams organizēts darbs. Mūsu laikmeta cīņas posms vēl nav beidzies. Izveidojoties DV organizācijai brīvajā pasaulē, pirms 14 gadiem pirmā Kanadā nodibinājās DV Toronto nodaļa. Tai bija īpatnējs uzdevums — drosmes un darba paraugs, no kuŗa tā nav vēl atkāpusies šodien; cerēsim, ka līdzīgi savu darbību tā veidos arī nākotnē.

K. Purmals atzinīgi vērtēja nodaļas dibinātājus un pirmos Kanadas DV darbības veidotājus. Par nopelniem DV organizācijas darbā viņš apveltīja ar krūšu nozīmi zeltā ilggadējo nodaļas darbinieku A. Čivželi. (Otrs apbalvotais — I. Jankovskis bija kavēts ierasties). DV CV atzinības rakstus saņēma Aina Selga, V. Grava, J. Kleķeris un P. Rudzītis.

No Kanadas vanadzēm sveicināja priekšniece Monika Jonane. DV Kanadas valdes sveicienus un DV apgāda vēlējumus nodaļai veltīja DV Kanadas valdes priekšnieka vietnieks J. Šmits, atzinīgi vērtējot nodaļas darbu un rūpīgi veiktos uzdevumus. Par nopelniem nodaļas darbā viņš pasniedza DV KV atzinības rakstus revīzijas komisijas priekšsēdim Ed. Ozolam un sporta kluba darbiniekiem K. Gulbim un K. Draulim.

Nodaļu gada svētkos ar rakstu sveicināja Gaujas gaidu un Tērvetes skautu vienība Toronto.

Vakars beidzās ar kopēju azaidu.

O. K.

KANADAS LATVIEŠU GAIDU UN SKAUTU VADĪTĀJU APSPRIEDE

Kopējā gaidu un skautu vadītāju un vadītāju vietnieku apspriedē Toronto DV nodaļas namā pulcējās 28 dalībnieki.

Apspriedi vadīja M. Vilka. Par abu jendu darbību ziņoja A. Martinsone un A. Budrēvics. Gaidu un skautu darbs audzis plašumā un guvis arī lielāku latviešu sabiedrības atzinību.

Sanāksmes dalībnieki bija ieskatos, ka lielā nometne nākamā vasarā organizējama no 30. jūnija līdz 4. jūlijam.

Apspriede atzina, ka atjaunojama žurnāla „Ķegums" iznākšana. Pasākuma sekmēšanai aktīva līdzdalība jāvelti Kanadas gaidu un skautu vadītājiem. Par pārstāvjiem šai darbā izraudzīja V. un J. Vagnerus, G. Šubiņu un A. Budrēvicu.

Abas jendas vēlas aktīvi piedalīties Latviešu nama atbalstīšanā; bija ierosinājums iespēju robežās nākt talkā arī materiāli.

Par krājmarku akcijas veikumiem pastāstīja kasiere Inta Kalniņa. Līdz 15. oktobrim abās jendās krājmarkās uzkrāti jau $1.260.

Pirms kopīgās apspriedes notika abu jendu atsevišķas sanāksmes. Skautu jendas apspriedes ievadījumā ar īsu klusuma brīdi pieminēja mūžībā aizsaukto Ziedoni Šuriņu.

Par jendas veikumiem ziņoja A. Budrēvics, izsakot prieku par jauno skautu vienību nodibināšanos un sabiedrības atsaucību latviešu skautu darbības sekmēšanā.

Skautu inspektors Ed. Dāvidsons informēja par noorganizētiem kopnieku kursiem un Sv. Jura dienas sarīkojumu Hamiltonā.

I. Batraks iepazīstināja ar mazskautu nodarbībām, roveŗu cilts virsaitis G. Šubiņš aprādīja, ka 13 roveŗi piedalījušies Imantas nometnē Katskiļu kalnos.

Jendas kasieris I. Treimanis norādīja, ka sakarā ar jendas dažādām aktīvitātēm pieauguši arī izdevumi, kādēļ nepieciešams rūpēties par jaunu līdzekļu sagādi.

Revīzijas komisijas priekšsēdis Ed. Ozols ziņojumā norādīja, ka revīzijas komisija visu atradusi labā kārtībā.

Pašpalīdzības fonda darbības uzsākšanas komisijā ievēlēja J. Deksni, G. Šubiņu un V. Vagneri.

Ilgvars Šteins Toronto

Grafiķis un gleznotājs Ilgvars Šteins ierodas atkal Toronto, kur Daugavas Vanagu namā, 123 Huron St., mākslas cienītājiem sniegs bagātīgu kokgriezumu un grafikas klāstu. Izstādi atklās svētdien, 25. oktobrī, 3 pp., un tā būs atvērta katru dienu līdz 29. oktobrim.

Lai pārraudzītu darbu izstādīšanu un satiktos ar draugiem, mākslinieks ar kundzi uzturēsies Toronto izstādes laikā.

Viens no pašreiz labākiem latviešu grafiķiem pasaulē — Ilgvars Šteins ir visvairāk iecienījis krāsainos kokgriezumus, kur izsmalcinātā technikā, sarežģītā apdarē, krāsām klājoties vienai uz otras, viņš ievelk, iešvīkā, iegrebj, iecērt un iebužina līniju un laukumu tīklu, kas sola skatītājiem jaunus un neparastus atklājumus. No tālienes skatoties acs pārstaigā galvenos laukumu veidojumus, iznirst putni, figūras, teiksmaini, mistiski sirreālistiski kontūru veidojumi, bet pietuvinoties atklājas vesela grupa sīkāku, it kā paslēpušos lietu un būtņu sakopojumi, kas pa vienam, daļām, pagaisušiem atveidiem pavīd kā caur ātrvilciena logu — te atklājas jauna tēlu pasaule, kas brīžiem dinamiska, brīžiem statiska sabīdās itin mesmeriskā, pat hipnotiski tvanīgā atklāsmē, paturot skatītāju nekustīgu, kā pienaglotu.

Darbodamies par grafisko mākslinieku CBC studijā Halifaksā, Ilgvars Šteins ir piesavinājies virtuozu techniku, kas atļauj tam transformēt katru figūru un priekšmetu savā īpatnējā redzējumā, un šāda metamorfoza notiek ar katru viņa darbu, kur netrūkst savdabīgu sižetu, neparastu notikumu un, galvenais, izdomas, kuŗai dažs rūdīts skatītājs pamanīs literāru nokrāsu. Ņemdams kādu kaut kur redzētu klišeju, Ilgvars Šteins to pārvērš vienreizējā notikumā, ieslēgdams kompozīciju neparastā vidē un to pakļaudams savam stilam.

Te daži atcerēsies I. Šteina „Gaili zārkā," kuŗu kāda dzejniece ietvērusi brīvā panta rindās — šādi sižeti, burvības un alķīmijas dīvainā gaismā, ilgi paliek atmiņā, jo te paslēpies kāds nepateikts, it kā redzēts, bet aizmirsts mīklains notikums.

—ls.

LATVIEŠU APRIŅĶĪ

● Latviešu zemnieka gars vēl dzīvo. Tāda pārliecība radās Latviešu lauksaimniecības biedrības 10. oktōbrī rīkotajos pļaujas svētkos.

Bez vietējiem lauksaimniekiem bija ieradušies viesi no Bramptonas, Gvelfas, Toronto un Niagaras. Prieks bija vērot, ka samērā kuplā skaitā piedalījās un priecājās līdz jaunā audze, kurai latviešu zemnieku dzīve un tradicijas vēl nepazīstamas.

Vakaru ievadīja māc. A. Čopa svētbrīdis. Prof. E. Reinbergs referēja par lauksaimniecību un zemnieku lomu pasaules saimniecībā. Lai kā attīstītos mechanizācija un industrija, pēc speciālistu atzinuma lauki tomēr nevarēs palikt bez individuāla saimnieka.

DV teātŗa dalībnieki I. Purva, R. Purvs un A. Miķelsons iepriecināja ar nopietniem un jautriem priekšnesumiem.

Mantu loterijā bija 120 laimestu, lielākā daļa pašu ražojumi. Tautietis M. Bērziņš b-bai dāvāja kasi. Par tējas galdu bija rūpējušās b-bas dāmas. Zemnieku sirsnībā un priekos aizritēja vakars.

T. S.

KONSULS
VILIS TOMSONS
Tel. RE 8-7798, Montreal, P. Q.
5210 VICTORIA AVE., APT. 16

ALEKSANDRA KĀNBERGA
RAKSTU DARBU BIROJS
65 Ferrier Ave., Toronto,
(pie Danforth & Carlaw)
Tel.: HO 3 2667

TORONTO LATVIEŠU KREDITSABIEDRĪBA
LATVIAN (TORONTO) CREDIT UNION LIMITED
izdara visas parastās banku operācijas. Izsniedz aizdevumus un maksā 4% gadā par noguldījumiem un 3½% par depozītiem. Atklātas māju hipotēkas. Birojs atvērts 6 dienas nedēļā.
27 BLOOR ST., E. TORONTO, TEL. 924-2775,
no pirmdienas līdz piektdienai no plkst. 12—8 vakarā.

ANDREJSONS
APDROŠINA.
HI 7-4323

LATVIEŠU NAMS
491 College St.
Toronto 4.
922-2931

SARĪKOJUMU KALENDĀRS

TORONTO

23. oktobrī — **inženieŗu balle Park Plaza hotelī, sākums pl. 7,30 vakarā.**

24. oktobrī — **plkst. 7,30 vakarā vīru koŗa Junda koncerts Parkdale Collegiate zālē. DV nod. sarīkojums.**

No 24. oktobŗa — **1. novembrim Arnolda Nulīša gleznu izstāde Sv. Jāņa baznīcas zālē, 200 Balmoral.**

No 25.—29. okt. grafiķa un gleznotāja Ilgvara Šteina darbu izstāde DV namā, 123 Huron ielā.

29. oktobrī — plkst. 8. vak. Latviešu namā, 491 College ielā, TLTA populārzin. lekciju un diskusiju cikla 17. lekcija „Sociālisma un komūnisma attiecības". Lektors V. Upeslācis.

30. oktobrī, pl. 8 vak. Akadēmiskais tējas vakars ar deju Latviešu namā.

No 31. oktobŗa — **7. novembrim Margaritas Kovaļevskas gleznu izstāde DV namā, 123 Huron ielā.**

31. oktobrī Latviešu nama iesvētīšana un atklāšana plkst. 6.00 vakarā.

5. novembrī — plkst. **8,30 vakarā Valijas Melliņas (mecosoprāns) un Verenas Stelpas - Dambrānes (klavieres) koncerts Unitāriešu baznīcas zālē. Koncertapvienības sarīkojums.**

7. novembrī — plkst. **7,30 vakarā TLB rīko Mārtiņu balli Toronto Latviešu nama zālē.**

7. novembrī, pl. 7.30 Sv. Andreja baznīcas sarīkojumu zālē Gaujas gaidu vienības Mārtiņu vakars.

14. novembrī — **plkst. 7 vakarā Lāčplēšu dienas atceres akts, Toronto latviešu nama zālē, 491 College ielā. Plkst. 8 vakarā — Mārtiņu balle.**

15. novembrī, pl. 5,30 pp. **SARKANGALVĪTES izrāde Sv. Andreja bazn. sarīkojumu zālē.**

21. novembrī — TLB Sestdienas skolas Latvijas valsts svētku sarīkojums.

21. novembrī, pl. 8 vak. Latvijas valsts dibināšanas atceres akts un koncerts Eaton auditorijā.

26. novembrī — plkst 8 vak. Latviešu namā TLTA populārzin. lekc. un disk. c. 18. lekcija „Mūsu saimnieciskās problēmas". Lektors A. Svenne.

28. novembrī, plkst. 18.30 Latviešu namā, 491 College St., Toronto, Latvijas kaŗaskolas 45 gadu dibināšanas atceres vakars. Ieeja pret ielūgumiem.

4. decembrī — pl. 8. vakarā Latviešu namā Dainas koŗa koncerts un balle.

5. decembrī — plkst. 7.30 Čikāgas Piecīšu vakars Latviešu namā.

5. un 6. decembrī — DV tradicionālais Ziemsvētku tirdziņš Latviešu namā.

12. decembrī — Ziemsvētku eglītes vakars bērniem plkst. 4 p.p. DV namā. Pēc tam biedru vakars.

19. decembrī — TLB sestdienas skolas eglītes vakars.

9. janvārī — Ziemsvētku kauju atceres sarīkojums Latviešu namā, 491 College St.

HAMILTONA

14. novembrī — plkst. 6,30 vak. 18. novembŗa svinības Connaught viesnīcas Sheraton zālē.. Rīkotāji: Jaunatnes pulciņš, Latv b-ba un DV nodaļa.

SV. KATRĪNAS

24. oktobrī — Daugavas Vanagu rudens sarīkojums Atlanta klubā.

1. novembrī — Sarkangalvītes izrāde.

29. novembrī — vanadžu kopas Ziemas svētku tirdziņš Atlanta klubā.

31. decembrī — vanadžu kopas Jaungada sagaidīšanas balle Atlanta klubā.

Dzī[illegible]

ŅUJORKAS LATVIEŠI

18. oktobrī nodibināta Ņujorkas latviešu komiteja, kas atbalsta Goldvoteru un Milleru. Sanāksmē piedalījās latvieši, kas domā, ka Goldvotera - Millera politika ir latviešiem pieņemamāka. Komitejas priekšsēdis ir Uldis Grava, vicepriekšsēdis Jānis Gaigulis, sekretārs Ivars Bērziņš.

Sanāksmes dalībnieki domāja, ka latviešu lielākā daļa balsos par Goldvoteru - Milleru. Katram latvietim nav tikai viena balss, bet vairākas, jo jāpieskaita arī tie balsotāji, ko darba vietās viņš var pārliecināt. Atzina, ka labākais veids, kā veicināt republikāņu kandidātu ievēlēšanu, ir izdalīt skrejlapas latviešu sarīkojumos vai piesūtīt pa pastu tautiešiem.

Skrejlapā teikts, ka 3. novembrī ASV pilsoņi vēlēšanās izšķirs, kas būs nākamais ASV prezidents. Iepriekšējās reizēs starpība izpaudās kandidātu personībās, ne idejās. Jaltas un Potsdamas traģēdijas, prestiža zaudējums Korejas kaŗā, Ungārijas revolūcijas vēsturiskās nozīmes un politisko iespēju neizpratne, stāvoklis Kongo, Vietnamā, Ļaosā, Kubā spiež iepriekšējo valdību sirdsapziņu. Nav šaubu, ka latvieši izšķirsies par brīvības idejas paudēju un komūnisma īsto mērķu izpratēju un apkarotāju.

Demokratu partijas kandidāts ASV viceprezidenta amatam Minesotas senātors Hamfrijs Baltijas valstu jautājumā 1945. gada 8. janvārī Mineapolē teicis, ka amerikāņiem nebūtu pamata uztraukties par niecīgām domstarpībām starp ASV un Pad. Savienību, jo jāpatur prātā, ko Krievija vēlas un ko tai vajagot. Hamfrijs ar to min:

Krievijai vajagot robežu valstis, kas ir draudzīgas Pad. Savienībai, un šo valstu valdības, kas nekalpo kā pretpadomju aģenti, kā arī robežu rektifikāciju ar Poliju un Rumāniju un Baltijas valstu iekļaušanu Pad. Savienībā. Tālāk Hamfrijs teica, kas šīs esot Pad. Savienības galvenās prasības, no kuŗām neviena nekādā veidā nav neatrisināma un kuŗas jo lieliski iederas vairāk nodrošinātā un stabilā Pad. Savienībā. Galvenās politiskās briesmas, kas rodas Eiropā, nav komūnisms, bet labā spārna spēki, kas valdīja pagātnē.

Pašreizējā prezidenta Džonsona deklarācijām par Baltijas valstu inkorporācijas neatzīšanu Pad. Savienībā seko nacionālo trimdas organizāciju pretkomūnisma cīņas apklusināša-

na. ASV līdzši[illegible] politiku ir vadīj[illegible] „atmiekšķēšanās[illegible]

Tālāk skrejla[illegible] latvieši atzīst t[illegible] bū par piemēro[illegible] piespiedu kārtā[illegible] no vietējām s[illegible] vākā padomniek[illegible] gadus bijis cilvē[illegible] dzīves veidu, k[illegible] skandali, kur p[illegible] noziegumi. Ir [illegible]

Republikāņu [illegible] kandidāts izpro[illegible] viņš teicis, ka [illegible] ligija, kas nek[illegible] mierīgu koeksi[illegible] nolūks ir kolon[illegible] li.

Republikāņu [illegible] zidenta amatam [illegible] ir tuvāks latvie[illegible] iecerēm. Pēc vi[illegible] rikai ir jāvad[illegible] brīvības lielāka[illegible] ga Atlantijas [illegible] palīdzība piešķ[illegible] dzīgām pretkon[illegible] Viņš balsojis p[illegible] aizlieguma līg[illegible]

Čikāgas jaun[illegible] ku reizi parādī[illegible] nu, rīkodams [illegible] cēlienu ČLB V[illegible] mā, tikamā i[illegible] arī klausītāju [illegible] katrs, kas bija[illegible] apmierināts. Pa[illegible] priekšniekam J[illegible] viņa čaklajiem [illegible] ru atklāja žur[illegible] Vallena, norādo[illegible] gad ved uz Č[illegible] kādreiz tie ved[illegible] rādījums tam [illegible] tagad dzīvo d[illegible] lavietis (no Mi[illegible] bergs (Austrā[illegible] (Dānijas), O. [illegible] jas).

J Reveliņš [illegible] pētera dzejoļu[illegible] ja aicinājumu [illegible] selā, dabīgā [illegible] strausiem, kas[illegible] slēpuši, dzīvo [illegible]

„Atomlaikme[illegible] ters', teica kā[illegible] klausījušies V.[illegible] ļus. Kaut dor[illegible] tematika, kuŗā[illegible] teram, patika [illegible] par čiku. Biež[illegible] kā jaunie, tā [illegible] trauksim kalt[illegible] iznāks tikai č[illegible] bena netiksim[illegible] joļi ir ar gai[illegible] bagāti. Žēl, ka[illegible] sava krājum[illegible] mūsu grāmatu[illegible]

KLIVLENDA

● Lieliski izdevās š. g. 17. oktōbrī Mārtiņa Lutera draudzes rudens sarīkojums — bazārs. Japāņu izlozei māc. K. Brieža dāvāto vijoli laimēja Jānis Ansons, bet mākslinieka K. Ansona gleznu Daģe.

Priekšnesumos apmeklētāji noskatījās labi sagatavoto Brigaderes komēdiju Lielais loms un noklausījās draudzes dziesmotā ansambļa priekšnesumos. Nelielais draudzes ansamblis ir izaudzis par ievērojamu mūzikālo vienību, kuŗu vada brīvmāksliniece V. Aigare — Ūbelīte.

● Daiļoņa Sta[illegible] lonā, 10908 M[illegible] 1. novembrī, p[illegible] klās gleznotā[illegible] holda gleznu [illegible] beidzis Ontari[illegible] Izstādē māksl[illegible] ar 30 darbiem[illegible] līdz 8. novem[illegible] vērta katru d[illegible] bet sestdienās[illegible] 2—8 vakarā.

● Š. g. 9. oktō[illegible] tautiešu kolon[illegible] Adolfs Gailīts[illegible] ru nama uz [illegible] viņu izvadīja [illegible] Gailītis nāca [illegible] tiešu vidū bi[illegible] vienmēr sasto[illegible] kalpojumos u[illegible]

NIKSONS

3. oktobrī [illegible] ma oficiāla [illegible] lē. Svinīgajā [illegible] čards Nikson[illegible] Igauņu namā [illegible] daudzu žurnāl[illegible] sons uzrunāj[illegible] deva Igauņu [illegible] Priskaram An[illegible] oficiālu aplie[illegible] plīvojis virs [illegible] gu igauņiem [illegible] grupa — vie[illegible] Igauņu nama[illegible] jās arī latvieš[illegible]

LATVIEŠU LITERĀTŪRAS PAMATS
R. Blaumaņa KOPOTI RAKSTI 12 sējumos pieprasāmi visās grāmatnīcās. Tagad atsevišķi dabūjami arī izpārdotie 6., 8., 9. un 10. sēj. un citi.
R. Blaumaņa simt gadu piemiņai ir iznākusi arī DRĀMA un KOMĒDIJA, visas Blaumaņa lugas vienā lielā, trimdā vēl neredzētā kopsējumā.
Grāmatas dabūjamas arī uz nomaksu.
Apgāds LATVJU GRĀMATA

KONSULS
VILIS TOMSONS
Tel. RE 8-7798, Montreal, P. Q.
210 VICTORIA AVE., APT. 16

ALEKSANDRA KĀNBERGA
RAKSTU DARBU BIROJS
65 Ferrier Ave., Toronto,
(pie Danforth & Carlaw)
Tel.: HO 3 2667

TORONTO
LATVIEŠU
KREDITSABIEDRĪBA
LATVIAN (TORONTO)
CREDIT UNION LIMITED
Izdara visas parastās banku operācijas. Izsniedz aizdevumus un maksā 4% gadā par noguldījumiem un 3½% par depozītiem. Iekšlātas māju hipotēkas. Birojs atvērts 6 dienas nedēļā.
827 BLOOR ST., E. TORONTO.
TEL. 924-2775,
no pirmdienas līdz piektdienai no plkst. 12—8 vakarā.

ANDREJSONS
APDROŠINA.
HI 7-4323

Ilts virsaitis G. Šubiņš aprādīja, ka 13 roveri piedalījušies manstas nometnē Katskiļu kalnos.

Jendas kasieris I. Treimanis norādīja, ka sakarā ar jendas dažādām aktivitātēm pieaugusi ri izdevumi, kādēļ nepieciešams rūpēties par jaunu līdzekļu sagādi.

Revīzijas komisijas priekšsēdis Ed. Ozols ziņojumā norādīja, ka revizijas komisija visu tradusi labā kārtībā.

Pašpalīdzības fonda darbības uzsākšanas komisijā ievēlēja J. Deksni, G. Šubiņu un V. Vagneri.

LATVIEŠU NAMS
491 College St.
Toronto 4.
922-2931

KALENDĀRS

1. novembrī — TLB sestdienas skolas Latvijas valsts svētku sarīkojums.
1. novembrī, pl. 8 vak. Latvijas valsts dibināšanas atceres akts un koncerts Eaton auditorijā.
6. novembrī — plkst 8 vak. Latviešu namā TLTA populārzin. lekc. un disk. c. 18. lekcija „Mūsu saimnieciskās problēmas". Lektors A. Svenne.
8. novembrī, plkst. 18.30 Latviešu namā, 491 College St., Toronto, Latvijas karaskolas 45 gadu dibināšanas atceres vakars. Ieeja pret ielūgumiem.
7. decembrī — pl. 8. vakarā Latviešu namā Dainas koŗa koncerts un balle.
12. decembrī — plkst. 7.30 Čikāgas Piecīšu vakars Latviešu namā.
13. un 6. decembrī — DV tradicionālais Ziemsvētku tirdziņš Latviešu namā.
13. decembrī — Ziemsvētku eglītes vakars bērniem plkst. 4 p.p. DV namā. Pēc tam biedru vakars.
19. decembrī — TLB sestdienas skolas eglītes vakars.
1. janvārī — Ziemsvētku kauju atceres sarīkojums Latviešu namā, 491 College St.

HAMILTONA
4. novembrī — plkst. 6,30 vak. 18. novembra svinības Connaught viesnīcas Sheraton zālē. Rīkotāji: Jaunatnes pulciņš, Latv b-ba un DV nodaļa.

SV. KATRĪNAS
24. oktobrī — Daugavas Vanagu rudens sarīkojums Atlanta klubā.
1. novembrī — Sarkangalvītes izrāde.
29. novembrī — vanadžu kopas Ziemas svētku tirdziņš Atlanta klubā.
31. decembrī — vanadžu kopas Jaungada sagaidīšanas balle Atlanta klubā.

Dzīve Savienotas Valstīs

NJUJORKAS LATVIEŠI PAR GOLDVOTERU

18. oktobrī nodibināta Njujorkas latviešu komiteja, kas atbalsta Goldvoteru un Milleru. Sanāksmē piedalījās latvieši, kas domā, ka Goldvotera - Millera politika ir latviešiem pieņemamāka. Komitejas priekšsēdis ir Uldis Grava, vicepriekšsēdis Jānis Gaigulis, sekretārs Ivars Bērziņš.

Sanāksmes dalībnieki domāja, ka latviešu lielākā daļa balsos par Goldvoteru - Milleru. Katram latvietim nav tikai viena balss, bet vairākas, jo jāpieskaita arī tie balsotāji, ko darba vietās viņš var pārliecināt. Atzina, ka labākais veids, kā veicināt republikāņu kandidātu ievēlēšanu, ir izdalīt skrejlapas latviešu sarīkojumos vai piesūtīt pa pastu tautiešiem.

Skrejlapā teikts, ka 3. novembrī ASV pilsoņi vēlēšanās izšķirs, kas būs nākamais ASV prezidents. Iepriekšējās reizes starpība izpaudās kandidātu personībās, ne idejās. Jaltas un Potsdamas traģēdijas, prestiža zaudējums Korejas karā, Ungārijas revolūcijas vēsturiskās nozīmes un politisko iespēju neizpratne, stāvoklis Kongo, Vietnamā, Laosā, Kubā spiež iepriekšējo valdību sirdsapziņu. Nav šaubu, ka latvieši izšķirsies par brīvības idejas paudēju un komūnisma ļauno mērķu izpratēju un apkarotāju.

Demokratu partijas kandidāts ASV vicepreziedenta amatam Minesotas senātors Hamfrijs Baltijas valstu jautājumā 1945. gada 8. janvārī Mineapolē teicis, ka amerikāņiem nebūtu pamata uztraukties par nicīgām domstarpībām starp ASV un Pad. Savienību, jo jāpaturot prātā, ko Krievija vēlas un ko tai vajagot. Hamfrijs ar to min:

Krievijai vajagot robežu valstis, kas ir draudzīgas Pad. Savienībai, un šo valstu valdības, kas nekalpo kā pretpadomju aģenti, kā arī robežu rektifikāciju ar Poliju un Rumāniju un Baltijas valstu iekļaušanu Pad. Savienībā. Tālāk Hamfrijs teica, kas šīs esot Pad. Savienības galvenās prasības, no kurām neviena nekādā veidā nav neatrisināma un kuŗas jo lieliski iederas vairāk nodrošinātā un stabilā Pad. Savienībā. Galvenās politiskās briesmas, kas rodas Eiropā, nav komūnisms, bet labā spārna spēki, kas valdīja pagātnē.

Pašreizējā prezidenta Džonsona deklarācijām par Baltijas valstu inkorporācijas neatzīšanu Pad. Savienībā seko nacionālo trimdas organizāciju pretkomūnisma cīņas apklusināšana. ASV līdzšinējo atkāpšanās politiku ir vadījušas komūnisma „atmiekšķēšanās" iedomas.

Tālāk skrejlapā jautāts, vai latvieši atzīst tādu valsts vadību par piemērotu, kuŗas laikā piespiedu kārtā izņem bērnus no vietējām skolām, kur tuvākā padomnieka postenī ilgus gadus bijis cilvēks ar nemorālu dzīves veidu, kur ir finanču skandali, kur pieaug kriminālie noziegumi. Ir vajadzīga maiņa.

Republikāņu viceprezidenta kandidāts izprot komūnismu, jo viņš teicis, ka komūnisms ir retligija, kas nekad nedomā par mierīgu koeksistenci, bet tās nolūks ir kolonizēt visu pasauli.

Republikāņu kandidāts prezidenta amatam sen. Goldvoters ir tuvāks latviešu centieniem un iecerēm. Pēc viņa domām Amerikai ir, jāvada brīvā pasaule, brīvības lielākais spēks ir spēcīga Atlantijas savienība. Ārējā palīdzība pieškiŗama tikai draudzīgām pretkomūnisma zemēm. Viņš balsojis par atomieroču aizlieguma ligumu tikai tāpēc, ka līdzšinējā pieredze ar Pad. Savienību rāda, ka komūnisti ievēro līgumus tikai tik ilgi, kamēr tas viņiem ir izdevīgi. Komūnisms ir galvenais miera traucētājs pasaulē, un tas ir ienaidnieks ikvienam brīvam cilvēkam uz zemes. Pašreizējā ASV valdība ir dedzīga tirgoties ar komūnismu ikvienā vajlūtā: no zelta līdz kviešiem, no konsulātiem līdz uzticībai un pat cilvēku brīvībai vispār. Galotņu konferences komūnisms izmanto saviem mērķiem. Būtu jāizdara ekonomisks spiediens miera nodrošināšanā. Goldvoters atbalsta sociālo apdrošināšanu, lai ikviens saņemtu tos labumus, ko šī sistēma paredz.

Skrejlapas beigās aicinājums balsot par Goldvoteru un Milleru. Njujorkā nodibinājies arī demokratu klubs, kas pagaidām aprobežojies tikai ar paziņojumu par nodibināšanos.

Iespējamie ziedojumi Njujorkas latviešiem par Goldvoteru - Milleru sūtāmi U. Gravam 101 Lenox Rd. Brooklyn 26, N. Y. vi

DZEJNIEKU KOKTEILIS ČIKĀGĀ

Čikāgas jaunatnes pulciņš liesku reizi parādīja savu varēšanu, rīkodams pirmo rakstnieku cēlienu ČLB Viestura zālē intimā, tikamā izkārtojumā. Kaut arī klausītāju varēja būt vairāk, katrs, kas bija atnācis, aizgāja apmierināts. Paldies par to ČLJP priekšniekam Jānim Plūmem un viņa čaklajiem palīgiem. Vakaru atklāja žurnāliste Dagmāra Vallena, norādot, ka visi ceļi tagad ved uz Čikāgu, tāpat kā kādreiz tie veda uz Romu. Pierādījums tam esot, ka Čikāgā tagad dzīvo dzejnieki V. Krāslavietis (no Milvokiem), I. Lindbergs (Austrālijas), O. Jēgens (Dānijas), O. Cakars (Zviedrijas).

J. Reveliņš nolasīja J. Rumpētera dzejoļus, kuŗos sadzirdēja aicinājumu atgriezties pie veselā, dabīgā un nepievienoties strausiem, kas, galvas smiltīs slēpuši, dzīvo nereālā pasaulē.

„Atomlaikmeta Eriks Raisters', teica kāda klausītāja, noklausījusies V.Nollendorfa dzejoļus. Kaut dominēja mīlestības tematika, kuŗā N. tik tuvs Raisteram, patika arī viņa dzejojums par čiku. Bieži tādus čikus izkaļ kā jaunie, tā vecie. Bet ja pārtrauksim kalt dzelzi baiļēs, ka iznāks tikai čiks, nekad pie zobena netiksim. Nollendorfa dzejoļi ir ar gaismu un krāsām bagāti. Žēl, ka autoram vēl nav sava krājuma, kas bagātinātu mūsu grāmatu plauktus.

Amerikas Latviešu Apvienības centrālās valdes sēdē Njujorkā priekšsēža prof. P. Lejiņa vadībā apskatīja vairākus Latviešu Apvienības Austrālijā iesniegumus. Austrālijas priekšlikumu par Brīvās pasaules latviešu centrālo organizāciju centienu un pienākumu paplašināšanu nolēma apspriest nākamā sēdē, kad ģenerālsekretārs valdes locekļiem būs izsūtījis iesnieguma norakstu.

Latviešu pārstāvības izveidojušās pirms 13—15 gadiem, bet notikumi mainījuši uzdevumus. Līdz ar to vajadzētu mērķtiecīgu iekļaušanu jaunajos apstākļos, kas saistīti ar tautu brīvību vispār. Vajadzētu deklarāciju, ka vēlētām latviešu institūcijām būtu tiesība runāt visas latviešu tautas vārdā. Brīvās Pasaules Latviešu apvienība būtu kodols, kuŗā lielās trimdas saimes apvienotos..

Austrālijas apvienība ierosina mākslinieku apmaiņu starp atsevišķiem kontinentiem, kur ALAs valdei nebija iebildumu. Austrālijas mākslinieki savā turnejā varētu apciemot ne vien ASV, bet arī Kanadu un atceļā Eiropu.

Priekšsēdis prof. P. Lejiņš paziņoja, ka izraudzīto kandidātu Tautas balvai apstiprinājušas trīs apvienības. bet nolēma rakstīt Austrālijas apvienībai, prasot viņas atsauksmi. Tautas balvu paziņos 18. novembra sarīkojumos.

Visā brīvajā pasaulē latvieši saziedojuši 107.909 dolarus. Visvairāk devuši tautieši ASV — 58.037 dol., Vācija un Zviedrija devusi katra pa 13.000 dolaru, Kanada 11.400. Par dažām zemēm datu trūkst, tā ka jāpieņem, ka latvieši pagājušo gadu saziedojuši ap 130.000 dolaru.

Klīvlendas dziesmu svētku atlikums $19.638,65. Pirms svētku rīkošanas ALAs valde deva parakstu amerikāņu valdības iestādēm, ka atlikumu izlietos bezpeļņas un kultūras vajadzībām un līdz ar to ALAs valde ir atbildīga par atlikuma sadali. Atlikuma sadali šinī sēdē nevarēja izdarīt, jo bija vajadzīgi daži tuvāki rīcības komitejas paskaidrojumi.

Atlikums ir arī Njujorkas pasaules izstādes latviešu dienām. Pēc pārskata ieņemts $7768,74, izdots $7270,16, atlikums 498,58 dol. Kārtojami vēl daži sīki rēķini.

ALAs kongress notiks nāk. gadā no 7.—9. maijam Čikāgā, latviešu namā. Sakarā ar revīzijas komitejas locekļa A. Skreijas nāvi par komitejas locekli nāk kandidāts J. Jauntirans Čikāgā.

Aprūpes biroja vadītājs L. Bērziņš ziņoja, ka izdara aprēķinus par veco ļaužu mītnes izmaksu. Izsūtīs aptaujas veciem ļaudīm pāri 62 gadiem. Par uzturēšanos veco ļaužu mītnē būs jāmaksā.

Informācijas biroja vadītājs U. Grava ziņoja, ka ir tikai 8 rets lielāks latviešu centrs, kur nebūtu kāds latviešu politiskais klubs. Demokratu viceprezidenta kandidāts kādā runā 1945. gadā teicis, ka Baltijas valstis varētu ietilpināt Pad. Savienībā. Nolēma, ka Informācijas biroja vadītājs prasīs no kandidāta paskaidrojumus, vai viņš arī tagad vēl domā tāpat. vi

Iznākusi O. KROLLA
DAUGAVA LATVJU DAINĀS
Maksā $ 1,-
Pasūtinot izdevniecībā: 75 ģ.
Rakstīt: O. Krolls, 12 Harrison St., Oak Park, Illinois, 60304, USA.

KLĪVLENDA

Lieliski izdevās š. g. 17. oktobrī Mārtiņa Lutera draudzes rudens sarīkojums — bazārs. Japāņu izlozei māc. K. Brieža dāvāto vijoli laimēja Jānis Ansons, bet mākslinieka K. Ansona gleznu Dagē.

Priekšnesumos apmeklētāji noskatījās labi sagatavoto Brigaderes komēdiju Lielais loms un noklausījās draudzes dziesmotā ansambļa priekšnesumos. Nelielais draudzes ansamblis ir izaudzis par ievērojamu mūzikālo vienību, kuŗu vada brīvmākslinece V. Aigare — Ūbelīte.

LATVIEŠU LITERĀTŪRAS PAMATS
R. Blaumaņa KOPOTI RAKSTI 12 sējumos pieprasāmi visās grāmatnīcās. Tagad atsevišķi dabūjami arī izpārdotie 6., 8., 9. un 10. sēj. un citi.
R. Blaumaņa simt gadu pieminai ir iznākusi arī DRĀMA un KOMĒDIJA, visas Blaumaņa lugas vienā lielā, trimdā vēl neredzētā kopsējumā.
Grāmatas dabūjamas arī no nomaksu.
Apgāds LATVJU GRĀMATA

Dailoņa Stauvera mākslas salonā, 10908 Magnolia Dr., š. g. 1. novembrī, plkst. 2.00 dienā atklās gleznotāja Visvalža Reinholda gleznu izstādi. Reinholds beidzis Ontario College of Art. Izstādē mākslinieks piedalīsies ar 30 darbiem. Tā turpināsies līdz 8. novembrim un būs atvērta katru dienu no plkst. 6—9, bet sestdienās un svētdienās no 2—8 vakarā.

Š. g. 9. oktobrī no Klīvlendas tautiešu kolonijas pēkšņi šķīrās Adolfs Gailītis. No Perabeka bēru nama uz Riversides kapiem viņu izvadīja māc. K. Briedis. Gailītis nāca no Balviem, tautiešu vidū bija ļoti iecienīts, vienmēr sastopams latviešu dievkalpojumos un sarīkojumos.

NIKSONS PIE IGAUŅIEM

3. oktobrī notika Igauņu nama oficiāla atklāšana Mineapolē. Svinīgajā aktā ieradās Ričards Niksons, kas atbrauca Igauņu namā tieši no lidlauka daudzu žurnālistu pavadīts. Niksons uzrunāja igauņus un nodeva Igauņu nama priekšsēdim Priskaram Amerikas karogu ar oficiālu apliecību, ka šis karogs plīvojis virs Baltā nama. Karogu igauņiem dāvāja amerikāņu grupa — vietējie republikāņi. Igauņu nama atklāšanā piedalījās arī latviešu pārstāvji.

LATVIAN MUSIC
Pārstāvis
DV GRĀMATNĪCA
491 COLLEGE ST.,
TORONTO 4. ONT.
LP11
jauna skaņu plate
Jānis Mediņš
11 IZLASES SKAŅDARBI.
GLASTS
MANA SIRDS IR ATKAL JAUNA
Leonarda Daine, mecosoprāns.
TAUTAS DZIESMU RAPSODIJA 2 vijolēm ar orķestri
Solisti: Mairita un Gunārs Larsons
UZ AUGŠU
AKA
BIRZTALIŅA
TOREIZ
DARZS
IR VIENS VAKARS
PIESKAŅA
MĪĻĀ SKŪPSTS
Ludmila Sepe - Ēše, soprāns.
Pie klavierēm autors.
Maksā $ 6.00 + 3% taksa.
Šī plate nedaudz eksemplāros dabūjama ar J. Mediņa un L. Sepes - Ēšes parakstiem.

Ierosina mākslinieku apmaiņu

NJUJORKA

Njujorkas organizāciju padomes delegātu sēde 2. novembrī pl. 8. vak. Jorkvilles telpās. Darba kārtībā 18. novembŗa sarīkojuma rīkošana un citi jautājumi.

Amerikas latviešu teātŗa Bostonas ansambļa viesizrāde Njujorkā sestdien, 31.oktobrī, Mūzikas akadēmijas zālē Bruklinā.Izrādīs H.Krūmiņa komēdiju Maestro no Rucavas 3 cēlienos, 4 ainās. Režisors Reinis Birzgalis. Nedaudz biletes dabūjamas izrādes vakarā pie kases. Izrādi rīko DV Njujorkas apvienība.

Bronksas svētdienas skolas vecāku sapulce 18. oktobrī apskatīja iespējas ar nākamo mācības gadu sākt mācības arī 8.klasē. ALAs Izglītības sekcijas programma paredz svētdienas skolu darbu 8 gadiem, un arī skolēniem būtu vieglāk iemācīties latviešu valodu. Debatēs izskanēja, ka šo klasi varētu atvērt ar nākamo mācības gadu, gan iepriekš pārspriežot jautājumu ar visiem vecākiem.

Njujorkas svētdienas skolās 8 klases ir Džamaikas skolā, kur nav vidusskolas klases, bet Nuarkā 7.klases kursu skolēniem māca divus gadus.

Mācības gadā svētdienas skolās skolēniem paredzēts izlasīt 3 latviešu grāmatas.

BAFALO

Luterāņu draudzes sarīkojums ar mantu loteriju un Toronto tautas deju kopas „Dīdzanča piedalīšanos devis draudzei $688.33 lielu atlikumu. Dejotāji dejoja uz skatuves, bet telpu šaurības dēļ nevarēja parādīt parasto tautu deju priekšnesuma dinamiku un spraigumu, kā tas bija draudzības dienās Niagarā un citur.

No Albānijas uz Bafalo šinīs dienās uz dzīvi pārnākusi glezniotāja Dēbelis kundze ar meitu Maiju — pēdējās strādā par profesora asistenti vācu valodā Bafalo universitātē. E. Alka

ČIKĀGA

18. oktobrī Čikāgā bija vairāki nozīmīgi sarīkojumi. Skolotāji pulcējās Vidējo valstu skolotāju konferencē. DV vaditāji informācijas sanāksmē noklausījās plkv V. Haznera referātu un arī citu ievērojamu sabiedrisku darbinieku ieskatus. Jaunatnes pulciņš bija rīkojis „dzejnieku kokteili" ar sešu dzejnieku piedalīšanos. Beidzot — pārreģistrējās ASV skautu organizācijā Čikāgas skautu pulciņa skauti, vadītāji un vecāku padomes locekļi. Dažus sporta entuziastus mājās pie „miglas bilžu" kastes saistīja Tokijas olimpisko spēļu vai bēzbola pārraidījumi, citus — politiskas runas. Čikāgā Latviešu namā vai Somu zālē varēja satikt tādus mūsu sabiedriskās dzīves vadītājus kā plkv. V. Hāzneru, Dr. P. Norvili, Dr. A. Karpu, E. Dunduru un daudzus citus. Dienu iepriekš Čikāgā ciemojās arī „brīvības kuģa" autors Dr. Dzintars Paegle. P. sastapās ar vairākiem jaunatnes vaditājiem, preses darbiniekiem un citiem viņa pasākumā ieinteresētiem tautiešiem.

GRAND RAPIDI (Mič.)

Grand Rapidu latviešu sieviešu koris atklāja sezonu ar koncertu 10. oktobrī Lansingas latv. ev.-lut. draudzes sarīkojumā, izpelnoties klausītāju dzīvu atsaucību. Turpmāk līdztekus Kanadas dziesmu svētku programmas iestudēšanai koris gatavos dziesmas 18. novembŗa dievkalpojumam Grand Rapidos. 3. oktobrī Sv. Nikolaja (ortodoksu) baznīcas vadība bija aicinājusi latviešu tautas deju trupu „Riteņītis" viesoties šīs draudzes rīkotajā internacionālajā sarīkojumā, kuŗā piedalījās arī citu tautību grupas. Latviešu meitenes un zēni nodejoja trīs tautasdejas, saņemot jūsmīgus aplausus. Dejas vadīja E. Brūna, bet klavieŗu pavadījumu veica M. Puriņa. Modernās viesību dejas demonstrēja latviešu deju skolotāji I. Sulaņis un T. Lībants ar savām partnerēm.

Vienības draudzes padomes sēdē š. g. 11. oktobrī galvenā kārtā bija veltīta pārrunām par lauku īpašuma iegādi, kuŗa pirkšanā piedalītos visas vidienes apgabala draudzes.

Pērkamais objekts izraudzīts pie Garā ezera un atrodas apm. apgabala centrā. Īpašums ir 115.000 dol. ar 153 akru zemes platību, 860 metru ezera fronti, tas ļoti izdevīgs peldēšanai; novietojumā pavisam 68 ēkas, reizē atsevišķās kabinēs var nometņot 150 personas. Ēkas samērā labā kārtībā. Līdz šim tur nometņojušas amerikāņu gaidas no Čikāgas apgabala. Pagaidām nekādus noteiktus lēmumus draudzes padome nepieņēma, bet objektu apskatīt dosies vairāki delegāti. Īpašums aptver plašas iespējas draudzēm un jaunatnes organizācijām, eventuāli arī veco ļaužu mītnei, atsevišķu vasarnīcu celšanai u. t. t.

Vai draudzes, kuŗām nav vēl izmaksātas savas baznīcas, gribēs uzņemties jaunas parādu saistības, šobrīd nav pasakāms.

12. oktobrī mūža dusai viegli aizmiga Grand Rapidu vecākā latviete 96 g. vecā Anna Mūrniece. Viņa bija cesvaiņiete, īsts seno latviešu krietnības un cēluma paraugs. Pēdējos gados dzīvoja pie savas meitas un znota. Pēc viņas sēro vēl viena meita Grand Rapidos, vedekla Džaksonā, Mičigenā un dēls Latvijā. Nelaikei veltīts aizlūgums notika 15. oktobŗa vakarā Edžbines bēŗu namā, no kuŗienes to nākošajā dienā izvadīja uz Vudlavnas kapsētu, izvadīšanu vadot māc. J. Lazdam. V. Z.

ASV BAZNĪCĀS

NJUJORKA

25. oktobrī, pl. 9.30 Bronksas Sv. Toma baznīcā dievkalpojums, māc. O. Gulbis. Pl. 2 Betlemes baznīcā — māc. R. Zariņš. Plkst. 2 Fērmingdēlē, Sv. Lūka baznīcā — māc. O. Gulbis.

ČIKĀGA

Čikāgas latviešu ev. - lut. Ciānas draudze, 5015 W. Ferdinand St.

25. oktobrī pl. 11 Bībeles svētku dievkalpojums ar dievgaldu. Spredikos teoloģijas doktors Kārlis Bilzens no Vašingtonas. Mūzikas priekšnesumi Pēc dievkalpojuma viesa priekšlasījums.

AURORĀ

420 Dawners Place, Mūsu Pestītāja baznīcā.

Latvijas ev. - lut. baznīcas Sv Pāvila draudze — 1648 So. 11th Ave., Meivudā. Mācītājs Pāvils Kirsons, tel. FI 3-2420.

25. oktobrī pl. 3 pp. Mūsu Pestītāja baznīcā, 420 Dawners Place dievkalpojums. Spredikos teoloģijas doktors Kārlis Bilzens no Vašingtonas.

DETROITĀ

Sv. Pāvila ev. - lut. draudzes dievkalpojumi notiek katru svētdien., plkst. 12 dienā Holy Trinity ev. - lut. baznīcā, Maxwell un E. Warren Avenues, pie Van Dyke. Turpat plkst. 11 notiek Latviešu skola un bērnu dārzs. Baznīcas, skolas un grāmatu galds (telefons: WA 2-2248. Māc. V. Līventāls. Tel. WE 3-0326.

25. oktobrī, plkst. 12.30 dievkalpojums, latviešu skola un bērnu dārzs — plkst. 11.00.

Plkst. 3.30 dievkalpojums Ann Arborā, Redeemer lut. baznīcā, 136 Pauline Blvd..

1. novembrī Ticības atjaunošanas dievkalpojums plkst. 12.30. Latviešu skola un bērnu dārzs — plkst. 11.00. Pēc dievkalpojuma draudzes valdes sēde.

OKLANDĒ

Centrālā luterāņu baznīcā, 215 Ridgeway Ave.

1. novembrī, plkst. 3 dienā Ticības atjaunošanas svētku dievkalpojums. Pēc dievkalpojuma draudzes gadskārtējais bazārs. Draudzes dāmu komitejas valdes sēde trešdien, 14. oktobrī, plkst. 7.30 vakarā draudzes mācītāja mājā.

Bībeles stundas (izmantojot Bēteles Bībeles studijas materiālus) tiks noturētas divās vietās:

BURLINGEMA, KAL.

Burlingamā, Lutheran Church of the Good Shepherd, 301 Burlingame Ave

SAKRAMENTO

Sakramento, Sv. Krusta ev. lut. baznīcā, 45 un H ielā.

25. oktobrī, plkst. 11 dienā dievkalpojums. Referāts. Kafijas galds.

Santa - Rosā, Betlemes draudzes namā, Tupper ielā 733.

Zilīte stasta
PASAKAS
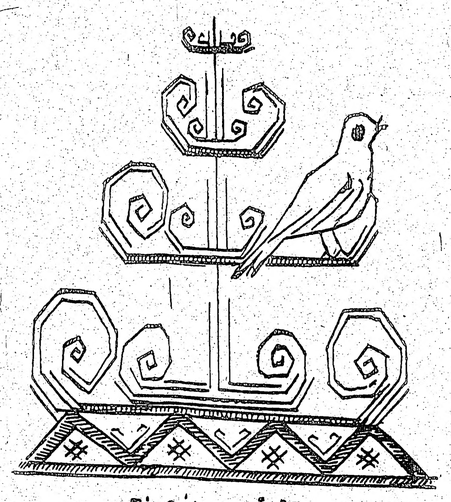
Aizsila Zilīte
Rakstnieces
AIZSILA ZĪLĪTES
grāmata
ZĪLĪTE STĀSTA PASAKAS
ir īpata iecerē un apdarē. Šī grāmata būs tikama lasīšanai kā maziem, tā lieliem. Pasaku sižets viegli saprotams bērniem, bet pieaugušie ar interesi iedziļināsies to simbolikā.

Valoda venkārsa un skaidra, dveš īpatnēju latvisku daili. Par Aizsila Zilītes valodu dažas autoritātes izteicās atzinīgi. Kāda mūsu zinātniece Dr. saka: „Jūsu valoda tik tīri latviska, dzidra, ka lasot to jādomā par to, ko Rainis dēvējis par latviešu rotu." Apmēram to pašu saka kāds profesors, un arī kāds rakstnieks — kritiķis. Šais pasakās lasītāju apbur stāstījuma sirsnība, ritma vieglums, neparastā izdoma un simbolika.

Autore, būdama gleznotāja, illustrācijas devusi pati.

Grāmata iznāks oktobrī. Maksās $3.-. Pasūtinot izdevniecībā $2.-, kuŗus lūdz sūtīt uz Otto Krolla vārdu ar čeku, MO, vai naudā: 12 Harrison St., Oak Park, Illinois. 60304, U.S.A. Tel. 383—6978.

TOWN & COUNTRY
REAL ESTATE LTD.
V PALMA PĀRSTĀVIS
61 Hogarth Ave., Toronto. HO 1-3670

NEMAKSAJIET VELTI IRI. IZMANTOJIET MŪSU IZDEVĪGO KREDITĒŠANOS UN MAZĀS IEMAKSAS. IEPERCIET PASI SAVUS IPAŠUMUS!

Danforth — Broadview: Atsevišķa 8 istabu dubultķieģeļu māja, 2 virtuves, ūdens eļļas apkure, garāža. Kopējā cena $15.900.-, iemaksa $2000.-

Greenwood — O'Connor Dr.: Jauna moderna atsevišķa 6 istabu dubultķieģeļu māja ar pagrabā izbūvētu atpūtas telpu. Ūdens eļļas apkure, privāts iebraucamais ceļš un garāža. Kopējā cena $16.500.-, iemaksa $4.000.-. Atlikums uz vienu atklātu 10 g. obligāciju.

Danforth — Broadview: Atsevišķa 6 istabu māja, 2 virtuves, 2 vannas istabas, moderna apkure. Kopējā cena $12.500.-, iemaksa $1.500.-

UZTICAMIEM MĀJU PIRCĒJIEM PALĪDZAM IZTRŪKSTOŠO VAI VISU NAUDU IEMAKSAI SAGĀDĀT BEZ GALVINIEKIEM UZ 3 GADIEM UZ VISIZDEVĪGĀKIEM NOTEIKUMIEM. ZVANIET MUMS NESAISTOŠAI INFORMĀCIJAI. MĀJAS LIELĀ IZVĒLE VISA PILSĒTĀ.

A. BĒRZIŅŠ PAR AUSTRĀLIJAS APMEKLĒJUMU

Amerikas Latviešu Apvienības priekšsēža vietnieks A. Bērziņš Austrālijas ceļojumu iesāka Sidnejā 3. septembrī, akadēmisko vienību savienības aicināts, atbalstot arī Latviešu Apvienībai Austrālijā. Jau 4. septembra vakarā 400 Sidnejas latvieši noklausījās viņa priekšlasījumu par iespējām turpināt politisko cīņu un latviešu stāvokli dzimtenē. Melburnā klausītāju bija ap 500, citās vietās 200—250. Dažās vietās notika referāti, citur jautājumu vakari, kad apmeklētāji varēja jautāt par latviešu dzīvi dzimtenē, par latviešiem ASV, par ALAs darbību, politiskām izredzēm, Kultūras Fondu un latviešu dzīvi Amerikas kontinentā.

Austrālijā septembrī bijis pavasaris, kad kokiem tikko plaukšas lapas.

Latvieši Austrālijā ar centību iekārtojušies labi, apmēram 80—90 proc. no visiem Austrālijas latviešiem ASV, par ALAs darbījusi nepieciešamība, jo Austrālijā nav gandrīz nemaz dzīvokļu māju. Tikai pēdējos gados tādas radušās. Gandrīz ikvienai ģimenei Austrālijā ir parasts, ka tā iepirkusi māju. Mājas maksā parasti no 6600 līdz 11000 amerikāņu dolaru.

Netālu no Adelaides latvieši nopirkuši zemes gabalu, kur uzcēluši veco ļaužu mītni. Tā ir vienstāvu celthe ar 6 dzīvokļiem. Vieniniekiem ir viena istaba, ģimenēm 2, bez tam virtuve, vannas istaba un citas labierīcības. Visiem ir kopēja atpūtas telpa. Sidnejā ir koris ar 101 dziedātāju, bet tas dilst, sevišķi vīru balsis.

Latviešu Apvienībai Austrālijā nav ģenerālsekretāra, kāds ir ALAi, un Austrālijas latvieši izjūt tā trūkumu. Ik pēc diviem gadiem latviešu organizāciju centrs ceļo uz vienu no trim lielajiem centriem. Austrālieši atzīst, ka visām latviešu organizācijām brīvajā pasaulē jāsadarbojas, lai valdītu saprašanās. Latviešu patriotisms Austrālijā likās dzīvāks nekā ASV, jo viņi dzīvo tikai piecos lielākos centros, kamēr latvieši ASV ir izklaidēti pa visu kontinentu.

Latvieši Austrālijā nevar tik ātri iesaistīties valdošajā grupā, jo iedzīvotāju lielākā daļa ir angļu, kas ar citiem maz runā. Katrā lielākā centrā ir latviešu nams vai vismaz top celts. Melburnā un Adelaidē tādu būvē, Sidnejā jau izbūvēts ar 400 sēdvietu zāli un blakus telpām. Šeit katru nedēļas nogali pulcējas ap 300 latviešu. A. Bērziņš savā ceļojuma laikā sastapies ar apmēram 2500 tautiešiem, bet lēš, ka Austrālijā ir pāri par 20000 latviešu.

Pēdējā gadā radusies tendence ieslēgties Austrālijas politisko partiju darbā. Latviešu visvairāk ir liberāļu partijā. A. Bērziņš apmeklējis Austrālijas valdību pārstāvjus un Melburnas gubernātoru. Radušies jauni latviešu draugi; jācer, ka šī draudzība turpināsies. Austrālijas nākamais delegāts pie Apvienotām Nācijām apsolījis A. Bērziņu apciemot Ņujorkā, kad viņš paredzējis ierasties uz šīs organizācijas sesiju oktobra beigās.

Austrālijas latvieši jūt, ka viņi dzīvo tālu no citiem tautiešiem, bet ar mieru palīdzēt, ja vajadzīga kopēja akcija. A. Bērziņš visur laipni uzņemts, un Austrālijas latviešu presē bijušas labas atsauksmes.

Tālais viesis Austrālijas latviešu vidū.

INTER TRADE EXPRESS CORP.
BEZMUITAS SAIMNIEKI UZ LATVIJU

LABS un DAUDZ US $31,56
11 mārc. kviešu miltu, 6,5 mārc. rīsu, 9 mārc. žāvēta beikona, 4,5 mārc. žāvēta šķiņķa, 1 mārc. kakao, 1 mārc. zivis tomātu mērcē.

Plašā izvēlē vislabākie produkti. Mums ir daudz standartsaiņu, kā arī variet sastādīt saiņus pēc pašu izvēles.

Lūdzu pieprasiet katalogu par brīvu.

NAUDU UZ LATVIJU
Pilnīga garantija. Piegāde 2 nedēļās — pilna izmaksa — nav atvilkumu.
Parakstīta kvīts. Pēc kursa:
9 rubļi — US $10.00
Nodeva līdz 30.00 — $2.75
pāri $30.00 — 10%

INTERTRADE EXPRESS CORP.
125 East 23-rd Street,
New York, N.Y. 10010, USA
Apmierinātība garantēta.
Apdrošināti jūsu aizsardzībai.

VAI IZDOSIES MAZINĀT NABADZĪBU AR DZIMSTĪBAS KONTROLI?

Nabadzības rēgs, straujā dzimstības pieaugšana vairākās lielās zemēs ar zemu attīstības līmeni kā arī bada biedi spiež šo zemju valdības meklēt ceļus dzimstības samazināšanai. Arī pārtikušās un bagātās rietumu valstis sāk uztraukties par strauju dzimstības pieaugumu pasaulē, un tā rezultātā nopietni apsver iespēju par dzimumkontroli.

Nansī P. ir 22 g. v., bet viņas virs 26 un pelna kā apmetējs 45 dolarus nedēļā. Viņiem ir astoņi bērni vecumā no 30 mēnešiem līdz 8 gadiem. Viņi dzīvo mazā un ļoti nolaistā dēļu būdā, kur cauri grīdas dēļiem spiežas sakaltis sarkans māls. Mazgāšanai un vārīšanai ūdens jānes no tuvākām dzīvokļu mājām Nabadzīgā māte uzskata sevi par laimīgu Kopš pēdējā bērna dzimšanas Nansī apmeklē Meklenburgas apgabala Ziemeļkarolīnas pavalstī dzimšanas kontroles kliniku. Tur ārsts viņai piedāvāja dažādus padomus, no kuriem viņa izvēlējās vienu— tabletes pret apaugļošanos. Līdz šai dienai viņa vienmēr tās lieto. Par vienu lietu nabadzīgā māte šodien ir pārliecināta: viņa zina, ka dzimšanas kontrole nesalabos viņas caurumaino būdu, bet viņa arī zina, ka dzimšanas kontrole pasargās viņu ne tikai no apaugļošanās ik gadus, bet arī viņas vārgo veselību. Un galvenais — dzimstības kontroles rezultātā viņiem ir cerības reiz izkļūt no nabadzības.

Tas ir viens no tūkstošiem gadījumu Sav. Valstīs, un viens no biljoniem Indijā, Ķīnā un Japānā. Vēl šodien ir vietas Sav. Valstīs, kur noliedz dzimstības kontroli. Un tieši nabadzīgiem informācija par dzimstības kontroli tiek slēpta. Viņi nespēj maksāt privātiem ārstiem, nespēj iegādāties vajadzīgās zāles, tiem atliek pieņemt dzīvi tādu, kāda tā ir — daudzbērnu ģimeni un nabadzību. Savienoto Valstu publiskās labdarības iestādes saņem naudu no valsts budžeta, ko var lietot ģimeņu plānošanas un kontroles mērķiem. Dažas iestādes arī to dara, bet rezultātā, pēc federālās statistikas, apgādājamo bērnu skaits aug neticami ātri. Ūn šodien ap 3 miljoni bērnu saņem labdarības iestāžu pabalstus vai, citiem vārdiem sakot, katrs 25. bērns ir ierakstīts šo iestāžu apgādājamo sarakstos.

Šai jaunatnes daļai sakari ar ģimenes nabadzību un izglītības trūkumu nākotne nelielas sviešķi pievilcīga.

Tā rodas jautājums, kā samazināt šo nabadzīgo bērnu skaitu un viņu ciešanas? Ir jāatrod veids un pieeja, kā pārliecināt un pamācīt Nansī līdzīgas mātes. Minēšu tikai lielās Čikāgas nabadzīgo ļaužu pieaugumu, kas nākam. Apmēram 75 proc. no Meklenburgas dzimstības kontroles programmā iesaistītām sievietēm vēl regulāri lieto tabletes.

Katrai jaunai pacientei, kas ierodas klinikā, apmēram pusstundu tiek izskaidrots dzimumdzīves fakts, par kuru viņa uzzina patiesībā pirmo reizi savā mūžā. Parasti to dara māsa, un te nu parādās dzīves īstenība, ka parasti nabadzīgiem ir daudz bērnu un maz zināšanu, kā no tiem izsargāties. Katru jaunu pacienti ārsts pārbauda, un ja viņas veselības stāvoklis ir labs, pēc viņas vēlēšanās tiek parakstītas tabletes.

Citas tiek mācītas ar kalendāra palīdzību.

Pēc Meklenburgas klinikas statistikas, dažam labam dzimstības kontroles lietošana palīdzējusi izkļūt no pirmatnējās nabadzības un atrast labāku dzīvokli.

Kā Moris Kamps norāda, ar dzimstības kontroles palīdzību ir laimējies paglābt dažu labu ģimeni no iziršanas. Ir bijuši gadījumi, ka ģimenes galva — tēvs, rūpēs un neziņā par lielās ģimenes apgādes iespējām, to pilnīgi atstāj likteņa varā un aizbēg. Direktors Kamps iebilst, ka ar dzimstības kontroli nevienu bagātu nepadarīs, bet ierobežo bērnu skaitu, kas dod iespēju atļicināt dažu dolaru un uzlabot mātes veselību. Bailes no noklūšanas stāvoklī mazinās, seksuālās attiecības uzlabojas un vīrs izvēlas palikt kopā ar ģimeni. Meklenburgas klinikas metode vērtē klientes reliģisko uzskatu un viņas pašas vēlēšanos. Trīs gadu laikā Meklenburgas nodokļu maksātājiem dzimstības kontroles klinikas ietaupījušas $250.000.— Un direktors Kamps atbild: „Mēs izdodam dolaru, lai ietaupītu $25.— Ģimenes mērogā šie ietaupījumi ir nesalīdzināmi lielāki. Neviens, izņemot nabadzīgo, nezina vērtību, ko dod laba veselība un līdzsvarota mājsaimniecība.

I. Noriets

AICINĀJUMS KULTŪRAS DIENU RĪKOTĀJIEM

Amerikas Latviešu apvienības Kultūras birojs aicina organizācijas, draudzes, kopas un skolas gatavoties 1965. g. kultūras dienām, kas rīkojamas janvārī, februārī un martā. Birojs aicina īpaši izcelt brīvās pasaules latviešu kultūras sasniegumus divdesmit gados.

Jau ar pirmajām dienām, kopš zaudējām dzimteni, kultūras rosmes ir devušas garīgu saturu gan bēgļu laika dzīvei, gan tālākajā emigrācijā Priekšlasījumi, latviešu grāmatas, žurnāli un laikraksti, mākslas darbi un sarīkojumi, organizācijas, skolas, draudzes, viss kļuvis par dzīvē nozīmīgu daļu un spēka avotu. Divdesmit gados brīvajā pasaulē ir izveidojusies jauna garīga Latvija.

Parādīsim Kultūras dienās šo latvisko gara pasauli! Parādīsim zīmīgāko un raksturīgāko, kas radies latviskajās zinātnēs, trimdas literatūrā, mūzikā, mākslās, rīkojot darbu izstādes un skates, koncertus, izrādes. Apvienosim to ar priekšlasījumiem, sanāksmēm un diskusijām, tur par lektoriem aicinot savu nozaru lietpratējus, kuŗu sarakstu organizācijām savā laikā piesūtīja Kultūras biroja lektoru centrs. Par Kultūras dienu centrālam sarīkojumam piemērotu kļuvusi Draudzīgā aicinājuma atcere, kuŗā īpaši atgādināsim un izcelsim savas latviešu skolas darbu.

Kultūras dienu nolūks ir rādīt, meklēt, rosināt. Kultūras rosmju un līmeņa uzturēšana sabiedrībā, jaunrade ik nozarē un mantojuma nodošana un kontinuitāte paaudžu maiņā, tāpat latviskās pasaules rādīšana cittautiešiem, garīgs atbalsts tautiešiem — kultūras darbiniekiem dzimtenē un Latvijas brīvības atgūšana ir lielie kultūrpolitiskie mērķi, kuŗu virzienā jānoris Kultūras dienu aktīvitātei un plānojumiem. Lielu, mērķtiecīgu darbu veic Kultūras fonds. Kultūras dienās palīdzēsim rast pieejamus līdzekļus tā darbībai!

ALA Kultūras biroja biļetena 12. numurs (iznāks janvāra sākumā) sniegs par pēdējo divdesmit gadu latviešu kultūras dzīvi rakstus un materiālus, kas būs izmantojami arī referātiem. Īpašu publikāciju sagatavo par Kultūras fonda un Kultūras biroja mērķiem un darbību. To Apvienības seketāriāts izsūtīs organizācijām janvāra sākumā.

Amerikas Latviešu apvienības Kultūras birojs

MEKLĒ PALĪDZI
ģimenē ar vienu bērnu
(St. Clair — O'Connor Rds.)
Zvanīt 755—8907, Toronto.

LOTUS PUĶU VEIKA
AR KANADAS LATVIEŠU DAIĻAMATNIEKU
pārcēlies
uz 858 Bathurst St., vienu b
no Bloor St.
TĀLRUNIS LĪDZSINĒJAIS
Gaidīsim klientus jaunajās telpās, bet rudenī atkal vec
paplašinātā veikalā modernā
LOTUS

Latviešu Mednieku un Makšķernieku
24. oktobrī, pl. 7.30 vak. LATVIEŠ
491 College ielā, Toronto
sezonas atklāšanas
Pilna bufete. Medījumi. Vēži. Atspir
Laba deju mūzika.
Laipni ielūdz Kluba valde.

Kur ir izdevīgākā automobiļu iepirk
Pie ROBERTSON M
LTD
1515 DANFORTH AVE, TEL.
Lielā izvēlē: 1965. g. — CHEVROLET un
vieglie un piegādes modeļi.
Automobiļu pircējiem izgādājam aizdev
mālākiem procentiem.
Pārstāvis: H. PLAUDE, tel. mājā

TAUTIEŠ
pirms nododat iespiešanai s
iespiedumdarbus citur, sazi
LATVIJA - AMERIKĀ - SI
Mēs iespiežam
LAULĪBU un IESVĒTĪBU IELŪGU
VIZĪTKARTES
DOKUMENTUS BIEDRĪBU VA
KONCERTU PROGRAMMAS
SARĪKOJUMU BIĻETES
PLAKĀTUS, DZIESMU L
VĒSTUĻU VEIDLAPAS,
GRĀMATAS, ŽURNA
Labs darbs. — Mērenas
PASŪTINAJUMUS LŪDZAM NODO
491 College St., Toronto 4,
CANADA.
TEL.: 921—7121
CODE 416

Laikrakstam LATVIJA AM
491 College Street, Toronto 4,
Lūdzu izsūtiet man laikrakstu LATVI
līdz ..... uz ..... mēne
Adrese: .....
Mr., Mrs., Miss .....
Pievienoju Money Orderi, čeku vai skaidrā
..... abonementa uzsāk
(Nevajadzīgo svītrot)
Paraksts .....
Abonēšanas maksa: $ 1.50 par 1 mēn., $ 4
par 6 mēn., $ 16,00 par gadu.
SAV. VALSTIS sazināties ar:
R. Dikļi, R. 2, Waverly, Ohio.
A. LĀCI, 101 Brightwater Court, Brooklyn 35,
JĀNIS LĀCIS, 33 - 27 - 91st Street, Jackson
V. ZUTI, 32 Dayton St. Newark 14, N. J.
A. LIBIETI, 2528 W. Becher St. Milwaukee 15
J. EZERGAILI, 12102 Miles Ave, Cleveland 5,
V. HERMANI - DALY, 368 Heine St., Elgin,
A. OZOLIŅU, 1643 N. Orchard St., Chicago 14,
V. MIĶELSONU, 426 N. Prairie Ave., Kalam
V. ZIRNĪTI, 4771 - 3 Mile Rd., N. E., Grand
V. IRBI, 4035 Rombouts Ave., Bronx, N. Y., 10
J. KONOPORI, 928 E. Moyamensing Ave., Ph
KANADĀ:
J. GAILĪTI, 12 Green Meadow Rd., Hamilton,
H. GREBLI, 85 Maple St., St. Catharines, On
R. EPNERI, 59 Langarth St., E. London, Ont.
J. RONI, 55 Woodward Ave., Brampton, Ont.
M. ĶIVIŠI, 236 First Ave., Ottawa, Ont.
ANGLIJĀ:
DVF Grāmatnīcu, 72 Queensborough Terrace,
ZVIEDRIJĀ:
DV Stokholmas nodaļu, P. O. 220, Stockholm.

Edvins Mednis

Pretim pašu debesīm

GATAVOSANĀS TUVĀM ZIEMSVĒTKU KAUJĀM
FRAGMENTS NO EDVĪNA MEDŅA JAUNĀ ROMĀNA
DVĒSLES DUMPO

III

Esmu pēkšņi, pavisam negaidīti saņēmies, vairs neredzu pulkvedi un zāles uguņus, bet esmu priekšējā sardzē un esmu sadzirdējis arī lodes, pavērojis savus vīrus. Tikai neuztraukties, velti neuztraukties, domāju un uzsaucu pats sev, jo stāvoklis ir pavisam vienkāršs, un tieši tāds, kā to man notēlojis poručiks Ušakovs un citi to pirmajās sastapšanās kaujās Vācijā. Tā arī es skaidri, iespējami skaidri pieteicu: „Vispirms es pavēlu vadam atklāt uguni....

—Kurp, vai ceļa puteklos? — prasa pulkvedis, un es turpinu pieteikšanu: „Nebūt nē, bet pret ceļa izliekumu, kuŗā binokli, par spīti putekļiem, esmu sastatījis dažas ēnas, kas spēji nogulas, jo mūsu uguns tās pārsteigusi. — Tālāk, tālāk, — norāda pulkvedis.

— Es pavēlu vadam: gar ceļa malām, — uz priekšu, un pats metos tam līdz. Mums pretinieks jāpārsteidz, tam jāuzspiež sava griba, un tā pašlaik notiek skrešana, sprints, pie kam mirkļa daļa, pat maza daļa ir nozīmīga (Tās ir pateikts reglamenta robežās, un nevienu nepārsteidz, četri mandarīni pat nepakustas un raugās man pāri). — Vai tas ir viss, tālāk, — mudina pulkvedis, un es turpinu: Skriedams es pagriežos ar seju pret aizmuguri un māju, lai palīgā piesteidzas visa rota un tad ar tās diviem ložmetējiem un četrām patšautenēm cenšos nomākt, paralizēt vācu uguni . . . — Cik lepni, saka pulkvedis: Jūs vēl gribētu arī pāris lauku lielgabaļus . . . — Tieši tā, pulkveža kungs: Es būtu lūdzis, lai mūsu rotai piedala vieglo lielgabalu vadu, kas izrādītos ļoti noderīgi sastapšanās kaujā tās pirmajā posmā," To ātri pieteicu un tad apklustu, zālē ienāk klusums, kas var sagatavot vētru. Pulkvedis košļā isi apgrieztās ūsas, bet mandarīni ir sakustējušies, kaut ko saka un žestikulē.

Ir smagi pārkāpts reglaments, viens no tā norādījumiem, tikai tas mani neuztrauc, jo to pašu bija ieteicis poručiks Ušakovs un arī Ogobļins, atceroties mūsu pulka sagraušanu kādā sastapšanās kaujā, isi pirms Tannenbergas katastrofas, nu viņi abi ir klāt un zīmīgi saskatās savā starpā.

Es pašlaik — un savā jājienā, zirga mugurā — no jauna ietrīsos, it kā atmiņu drudzī, bet, laikam, tam pievienojies arī cits, jo sniega pīksti grūžās acīs, lien aiz apkakles un purina mani no pleciem līdz pat ceļgaliem, tomēr turos pretim, jo šāds nieka drudzītis ir — jāizturot man vienīgi bail, ka nesaslimstu stiprāk, un tad varētu iznākt, ka nevarēsu doties līdz kaujas gājienam, un tas mani tā satrauc, ka mugurai pārlien vēl smagākas satraukuma lāses, bet atmiņas atkal lido atpakaļ uz tikko pārtraukto brīdi. Pirmais nenovaldās Rodionovs un līdz vārdu jautājumā: „Artilerijas vadu drīkstētu paklaut tikai bataljona, ne jau rotas komandierim, un pavisam jau ne jaunam leitnantam." Bet tad vārdu līdz apakšpulkvedis Lukirskis, no ceturtā bataljona, kas līgi strādājis kadetu korpusos un no tiem pārņēmis tēviškīgi draudzīgu toni, un tā arī viņš saka: „Artilerija būtu jāpadara aktīvāka pārgājiena laikā, jālevirza varbūt pat kādās priekšrotās. Nav pareizi, ja mūsu divizijas vieglās artilerijas brigade tiek pārgājiena laikā iespiesta starp pulkiem un neķā nevar darīt, ja nāk kāds pārsteigums. Ir tikai jautājums, vai lielgabalu vadu var paklaut stipri jauniem rotniekiem, kaut arī jaunums nav nekāds grēks, sevišķi frontes apstākļos." Zālē rodas maza jautrība, un šejas atdzīvojās, Pulkvedis Zundblads saka: „Tas nu gan gluži nesaskan ar lauku reglamentu, bet to allaž iespējams piemērot apstākļiem. Galvenais tomēr ir kas cits, un tieši tas, lai mūsu jaunie leitnanti izrādītos tikpat uzņēmīgi kaujas laukā kā viens otrs no viņiem šeit izrādās taktisku pārrunu laikā. Es tvīkstu, nobālu, atkal piesarkstu un mani sāk kratīt jaukā pārsteiguma trīsas, jo esmu jau izcīnījis pirmo sastapšanās kauju ar jauna virsnieka grūtībām un pie tam ne pārāk slikti. Serjoža Poļanskis spiež roku un čukst: „Esmu lepns par mana vada junkuru un tagadējo pusrotnieku. Redzi nu, kā Feģas pulkstenis un svētība palīdzēja. Tu esi uzsācis ceļu uz rotu, varbūt pat bataljonu." Tie cēli vārdi, tikai tiem grūti noticēt, bet pulkvedis Zundblads bija mani pamanījis kādu 80 vai 85 virsnieku starpā un viņa skats bija mani pavadījis ilgu laiku. Viņš mani nesaudzēja, jo kaujas pulkā nevarēja saudzēt nevienu kaujas virsnieku, un tā arī mums kopā ar Vaņu Trocki ar divām rotām bija vasarā jālzsit tie austrieši no priekštilta apcietinājuma, un tikai man bija lemts palikt dzīvam blakus Vaņam, kuŗš stalti, jo stalti bija devies pretim nāvei. Bet es biju paglābts vēl svarīgākā gadījumā, kad pirms kaujām Jāņu dienās pulkvedis no 16 rotām bija izraudzījis tieši manējo, kas devās apsargāt korpusa komandieri un tā štāba kādu 40 verstu aizmugurē, jo fronte bija pārrauta, un viss manējais pulks drīz vien bija izmīcināts un ielenkts, bija paglābies tikai pulka štābs ar pašu komandieri un pāris citiem virsniekiem, tā arī manu rotu atkomandēja no korpusa štāba, lai tās 250 vīri dotu kadrus (seržantus, kaprāļus un dižkareivjus) visam pulkam. Blakus maniem vīriem paaugstināja arī mani, iecelot par bataljona komandieri, tā piepildot Serjožas Poļanska pareģojumu, kas bija izteikts janvāŗa sākumā un pašlaik bija tikai jūnija beigas.

Svarīgākais gan bija tas, ka nebiju palicis nevienā kaujas laukā, kas arī bija liela, stipri liela laime. Mēdz sacīt, ka likteņis mūs saudzē, lai kaut kam liktenīgam sagatavotu, un tā laikam bija mana pāriešana latvju pulkos, nostāšanās dzimtenes sirdī, tās sargvietā.

Gan jāsaka, ka karavīram nekad nav viegli, jo viņa gaitas ir nepārtrauktas sastapšanās kaujas ar allaž pieaugošām grūtībām, un nebija šaubu, ka tās būs vēl lielākas drīzā nežu vai sniegu kaujā pret vāciešiem. Blakus grūtībām bija arī lielas neskaidrības un asākā no tām bija, — vai mēs varēsim sasniegt savu, latviešu lielumu pašī, vai tikai balstoties uz krieviem un cinoties kopā ar tiem, un līdz ar to bija grūti apsvērt, vai paredzamais iebrukums Kurzemē būs vairāk noderīgs krieviem, vai latviešiem, jo latviešu kārtību jau tanī neievestu un nevienam bēglim neiznāktu atgriezties jaunā postažā.

Bija šaubas arī, vai kaujas pārnākumus nepiedēvēs kādiem citiem, jo mūsu pulkus komandēja viens no sibīriešu ģenerāļiem, kas nekad neaizmirsa izcelt savus sibīriešus un mācēja labi piemirst latviešus. Ūn mūsu bataljoni bija lieli spēks, būtu bijis labi tos pasaudzēt un saglabāt kādai tīrai latviešu lietai. Tūkstots asi durkļi, tūkstoša asa doma un griba, tas bija lieli, nekad vēl nepieredzēts spēks, un pie tam 1/16. daļa, vesela sešpadsmitā daļa no visiem latviešu kaujas spēkiem, kuŗiem mūsu armijas frontē nebija līdzinieku, ja neskaitīja kādas nedaudzas vēl samērā pieklājīgas krievu daļas, kuŗas pret latviešiem nenostātos, ja mēs izdevīgā gadījumā paceltu gaisos mūsu karogu. Mūsu jūtas bija līdzīgas un nojautas tādas pašas un to liecināja daži vārdi, ar kuŗiem biju apmainījies ar dažiem apakšvirsniekiem un veciem cīnītājiem, pieminot Viestura laikus un to varbūtējo atgriešanos jaunā spožumā. Vienīgi nedrīkstēja nolikt galvas un pārāk noasiņot par krievu lietu, vai arī par tādu pasākumu, kas izņemot godu un slavu mums nekā vairāk nedotu un Brāļu kapenes jau nebija labākais, ko vajadzēja iebūvēt mūsu nākotnes pamatos.

Domas un ieceres mani nes drudžaini tālāk, aizvien augstāk un varenāk. Es nejūtos kā kāds latvju vīru vadonis, vai komandieris, bet gan kā savas tautas pavēļu pildītājs, to pavēļu paklausītājs, kas vēl nav izteiktas, bet kas jau karājās gaisos un šūpojās sirdīs, es jūtos kā tautas cīnītājs un kalps, kā pats zemākais pavēļu pildītājs un kalpotājs, kas ar dzīlām sirdstrīsām pildītu ikvienu norādījumu, ikvienu! Un tā šis bataljons, kas soļo aiz manis, izaug lielāks, varenāks, es jau domās nokāpju no zirga un iejaucos tā rindās, lai mūs vadītu tautas labais ģenijs, mūsu likteņu noteicējs un tulks. Mans drudzis pieaug un mani stipri apreibina. Šī iejūta, sniega vētra jau pārvēršas putojumā no kāda kausa, no tautas diženuma lielkausa, un tas putina un puto, ietērpdams visus vīrus savā baltā skurbumā, kas tikai izskatās, kā sniegs, bet ir arī balti ziedi, kas birst un virpuļo no mūsu zemes krūtīm, kas puto laukā no ziemas kausa, no tautas spēka lielkausa un tas radījis jaunus tērpus, ietērpis pa jaunam mūsu vīrus, kas laužās cauri niknai, allaž pieaugošai vētrai.

Mans Melnis slīd, un klūp un vēji mani jau tricina no galvas līdz papēžiem, tā arī nolažos sniegā un Meļņa pavadus papem zirgvedis. Nu esmu iejaucies vīru rindās, un vētra liek atskanēt varenām ērģelēm, kuŗām pievienojās taures, bazūnes un vēju stabules, sviežot gaisos nekad vēl nedzirdētu melodiju, tautas stipruma un atdzimšanas dziesmu. Mēs esam iegājuši tās plūsmā un tā vairs neskan tikai gaisos, bet jau plūsmo ap mums, plūst laukā no mūsu krūtīm, — Latvija, dzimtene, mēs tavi cīnītāji, tautas kalpotāji un kalpi, mēs laužamies uz priekšu un ejam; un mākoņi nolaižās vēl zemāk, debesis sajaucās ap zemi un ap saviem vīriem un karotājiem.

GRAMERCY SHIPPING COMPANY
Dib. 1945. g.
Licencēta no VNESHPOSYLTORG
Augstākās kvalitātes padomju preces tieši no USSR noliktavām. Zemas cenas. Bez muitas. Parakstītas kvītis.
Ātra piegāde.
PILNIGA GARANTIJA
ZAPOROJETS — 4 vietīgs ekonomisks auto, gaisa dzes. 25 H.P. 90 km stundā ātrums $1064.00
Motoc. JUPITER (ar blakusvāģi) ..... $ 488,88
Šujmašīna TULA (12 dūr.) $48,88
Telev. aparāts RECORD (15 lamp. $179.66
Plašā izvēlē brīnišķīgas dāvanas, pārtikas preču saini.
GR 3 ..... US $25.00
22 mārc. kviešu miltu, 4,5 mārc. salami desas, 7 unces kafija (1 kanna), 400 cigaretes.
AUGSTĀKĀ LABUMA TEKSTILIJAS
Pieprasiet LATVIEŠU VAI ANGĻU VALODĀ
PILNĪGU KATALOGU

NAUDA UZ USSR
PILNA IZMAKSA.
BEZ ATVILKUMIEM.
Parakstīta kvīts. Piegāde 2 nedēļās. Pilna garantija. Licencēta no BANKING (N.J.) un nodrošināta par $20,000.00. Pēc kursa: 9 rubļi par US 10.00. Nodeva līdz $ 30,00 $2.75, pāri $30.00 10%.
GRAMERCY SHIPPING COMPANY
118 East 28 Street, New York, N. Y.
MU 9-0598. Atvērts no plkst. 9—5.30, sestd. 9—1.
GRAMERCY SHIPPING INC.
744 Briad Street. Newark, N. J., U.S.A.

PASI SAVUS IPAŠUMUS!
atlikums uz vienu atklātu 10 g.
dview: Atsevišķa 6 istabu māja, s istabas, moderna apkure. Koiemaksa $1.500.-
IEKIEM UZ 3 GADIEM UZ Ā IZVĒLE VISA PILSETĀ.

TĪBAS KONTROLI?

ju. nikām. Apmēram 75 proc. no ns. Meklenburgas dzimstības kon- troles programmā iesaistītām ja sievietēm vēl regulāri lieto tab- šos letes.

stā- Katrai jaunai pacientei, kas at- ierodas klinikā, apmēram pus- otu stundu tiek izskaidrots dzimum- as dzīves fakts, par kuru viņa uz- iek zina patiesībā pirmo reizi savā ām mūžā. Parasti to dara māsa, un ru te nu parādās dzīves īstenība, sti ka parasti nabadzīgiem ir daudz ne- bērnu un maz zināšanu, kā no da tiem izsargāties. Katru jaunu ie- pacienti ārsts pārbauda, un ja sti- viņas veselības stāvoklis ir labs, kli- pēc viņas vēlēšanās tiek paraks- tītas tabletes.

Citas tiek mācītas ar kalendāra palīdzību.

Pēc Meklenburgas klinikas statistikas, dažam labam dzimstības kontroles lietošana palīdzējusi izkļūt no pirmatnējās nabadzības un atrast labāku dzīvokli.

Kā Moris Kamps norāda, ar dzimstības kontroles palīdzību ir laimējies paglābt dažu labu ģimeni no iziršanas. Ir bijuši gadījumi, ka ģimenes galva — tēvs, rūpēs un neziņā par lielās ģimenes apgādes iespējām, to pilnīgi atstāj likteņa varā un aizbēg. Direktors Kamps iebilst, ka ar dzimstības kontroli neviens nu bagātu nepadarīs, bet ierobežo bērnu skaitu, kas dod iespēju atlicināt dažu dolaru un uzlabot mātes veselību. Bailes no nokļūšanas stāvoklī mazinās, seksuālās attiecības uzlabojas un vīrs izvēlas palikt kopā ar ģimeni. Meklenburgas klinikas metode vērtē klientes reliģisko uzskatu un viņas pašas vēlēšanos. Trīs gadu laikā Meklenburgas nodokļu maksātājiem dzimstības kontroles klīnikas ietaupījušas $250.000.— Un direktors Kamps atbild: „Mēs izdodam dolaru, lai ietaupītu $25.— Ģimenes mērogā šie ietaupījumi ir nesalīdzināmi lielāki. Neviens, izņemot nabadzīgo, nezina vērtību, ko dod laba veselība un līdzsvarota mājsaimniecība.

I. Norietis

GRAMERCY SHIPPING COMPANY
Dib. 1945. g.
Licencēta no VNESHPOSYLTORG
Augstākās kvalitātes padomju preces tieši no USSR noliktavām. Zemas cenas. Bez muitas. Parakstītas kvītis. Ātra piegāde.
PILNĪGA GARANTIJA
ZAPOROJETS — 4 vietīgs ekonomisks auto, gaisa dzes. 25 H.P. 90 km stundā ātrums $1064.00
Motoc. JUPITER (ar blakusvāģi) ..... $ 488,88
Šujmašīna TULA (12 dūr.) $48,88
Telev. aparāts RECORD (15 lamp. $479.66
Plašā izvēlē brīnišķīgas dāvanas, pārtikas preču saini. GR 3 .....US $25.00
22 mārc. kviešu miltu, 4,5 mārc. salami desas, 7 unces kafija (1 kanna), 400 cigaretes.
AUGSTĀKĀ LABUMA TEKSTILIJAS
Pieprasiet LATVIEŠU VAI ANGĻU VALODĀ
PILNĪGU KATALOGU
NAUDA UZ USSR PILNA IZMAKSA.
BEZ ATVILKUMIEM.
Parakstīta kvīts. Piegāde 2 nedēļās. Pilna garantija. Licencēta no BANKING (N.J.) un nodrošināta par $20,000.00. Pēc kursa: 9 rubļi par US 10.00. Nodeva līdz $ 30.00 $2.75, pāri $30.00 10%.
GRAMERCY SHIPPING COMPANY
118 East 28 Street, New York, N. Y.
MU 9-0598. Atvērts no plkst. 9—5.30, sestd. 9—1.
GRAMERCY SHIPPING INC.
744 Briad Street. Newark, N. J., U.S.A.

LOTUS PUĶU VEIKALS
AR KANADAS LATVIEŠU DAILAMATNIEKU SALONU
pārcēlies
uz 858 Bathurst St., vienu bloku ziemeļos no Bloor St.
TĀLRUNIS LIDZŠINĒJAIS — LE 3-3884
Gaidīsim klientus jaunajās pagaidu telpās, bet rudenī atkal vecajā vietā, paplašinātā veikalā modernā jaunceltnē.
ARVIDS TIRUMS
LOTUS

Latviešu Mednieku un Makšķernieku klubs rīko 24. oktobrī, pl. 7.30 vak. LATVIEŠU NAMĀ, 491 College ielā, Toronto
sezonas atklāšanas balli
Pilna bufete. Medījumi. Vēži. Atspirdzinājumi.
Laba deju mūzika. Ieeja $ 2.00
Laipni ielūdz Kluba valde.

Kur ir izdevīgākā automobiļu iepirkšanās vieta?
Pie ROBERTSON MOTORS LTD.
1515 DANFORTH AVE, TEL. 466—1131
Lielā izvēlē: 1965. g. — CHEVROLET un OLDSMOBILE — vieglie un piegādes modeļi.
Automobiļu pircējiem izgādājam aizdevumus par vismin- imālākiem procentiem.
Pārstāvis: H. PLAUDE, tel. mājās 757—2714

TAUTIEŠI,
pirms nododat iespiešanai savus iespiedumdarbus citur, sazinieties ar
LATVIJA - AMERIKA - SPIESTUVI
Mēs iespiežam
- LAULĪBU un IESVĒTĪBU IELŪGUMU KARTES
- VIZITKARTES
- DOKUMENTUS BIEDRĪBU VAJADZĪBĀM
- KONCERTU PROGRAMMAS
- SARĪKOJUMU BIĻETES
- PLAKĀTUS, DZIESMU LAPIŅAS
- VESTUĻU VEIDLAPAS, APLOKSNES
- GRĀMATAS, ŽURNĀLUS

Labs darbs. — Mērenas cenas.
PASŪTINĀJUMUS LŪDZAM NODOT LAIKUS.
491 College St., Toronto 4, Ont.
CANADA.
TEL.: 921—7121
CODE 416

Laikrakstam LATVIJA AMERIKĀ
491 College Street, Toronto 4, Ont.
Lūdzu izsūtiet man laikrakstu LATVIJA AMERIKA
līdz ..... uz ..... mēnešiem uz šādu adresi:
Adrese: .....
Mr., Mrs., Miss .....
Pievienoju Money Orderi, čeku vai skaidrā naudā $ .....
..... abonementa uzsākšanai / pagarināšanai
(Nevajadzīgo svītrot)
Paraksts .....
Abonēšanas maksa: $ 1.50 par 1 mēn., $ 4.50 par 3 mēn., $ 8,50 par 6 mēn., $ 16,00 par gadu.
SAV. VALSTĪS uzņēmīgie ir:
R. Diķi, R. 2, Waverly, Ohio.
A. LĀCI, 101 Brightwater Court, Brooklyn 35, N. Y.
JĀNIS LĀCIS, 33 - 27 - 91st Street, Jackson Hts, 72 N. Y.
V. ZUTI, 32 Dayton St. Newark 14, N. J.
A. LĪBIEŠI, 2528 W. Becher St. Milwaukee 15, Wisc.
J. EZERGAILI, 12102 Miles Ave, Cleveland 5, Ohio.
V. HERMANI - DALY, 368 Heine St., Elgin, Ill.
A. OZOLIŅU, 1643 N. Orchard St., Chicago 14, Ill.
V. MIĶELSONU, 926 N. Prairie Ave., Kalamazoo, Mich.
V. ZIRNĪTI, 4771 - 3 Mile Rd., N. E. Grand Rapids, Mich. 49505.
V. IRBI, 4035 Rombouts Ave., Bronx, N. Y., 10466.
J. KONOPORI, 923 E. Moyamensing Ave., Philadelphia, Pa., 19147.
KANADĀ:
J. GAILĪTI, 12 Green Meadow Rd., Hamilton, Ont.
H. GRĒBLI, 85 Maple St., St. Catharines, Ont.
R. EPNERI, 59 Langarth St., E. London, Ont.
J. RONI, 55 Woodward Ave., Brampton, Ont.
M. ĶIVĪTI, 236 First Ave., Ottawa, Ont.
ANGLIJĀ:
DVF Grāmatnīcu, 72 Queensborough Terrace, London.
ZVIEDRIJĀ:
DV Stokholmas nodaļu, P. O. 220, Stockholm.

DV grāmatnīca apgāda birojā Latviešu namā.

Apgāds Daugavas Vanags: Latvija Amerikā-birojs, grāmatnīca un sainīšu nodaļa
atrodas Latviešu namā,
491 College St., Toronto 4, tel. 921-7121

VALUDE
Domājiet jau laikus par Ziemsvētku dāvanām.
Sākot ar novembri, būs grūtības ar jūsu pasūtinājumu izpildīšanu.
Zeltkalis ANTONS KIVLENIEKS
964½ Bloor Str. W., Toronto 4, Ont. tālr. 533-2837
Pieprasiet latvisko rotu katalogu.
LATVISKAS ROTAS — DIMANTI — PULKSTEŅI — GRAVĒŠANA

AUSTRA ŠMITS
DĀMU FRIZIERSALONS
737 Bloor St., W., pie Grace, Toronto. LE 5-6792

VENUS PUĶU VEIKALS
- Ziedi un dažādu sakārtojumi visādām vajadzībām.
- Latviešu keramika.
- Ādas izstrādājumi.

231 Roncesvalles Ave., Toronto.
LE 4-4645; LE 3-4037 pēc darba.
A. PUTNIŅŠ

A. EGLITIS—
RADIO un TELEVĪZIJAS veikals - darbnīca
Ierīko TV antenas. Atvērts no pl. 1 līdz 9 vak., sestdienās no pl. 1 līdz 6 vakarā.
IZĪRĒ TV par $ 8,- MĒNESĪ.
161A Roncesvalles Ave., Toronto, tel. LE 7-1401

ARTURS ZUTIS, B. A.
ADVOKĀTS un NOTĀRS
12 Richmond Street East, Toronto 1, Ontario,
Tel. EM 6-5946.
Suite 107
RO 6-8354 (mājās).

J. KREIĻA
FOTO STUDIJA
izdara uzņēmumus iekš- un ārpus studijas, izgatavo bildes pasēm, apliecībām, kā arī pārfotografē un palielina dokumentus un bildes. Amatieru filmas attīsta un kopē. Uzņēmumus lūdz iepriekš pieteikt.
HO 6-3800.
445 Pape Ave., Toronto.

F. Rosay
FUNERAL DIRECTOR
APBEDĪŠANES BIROJS
467 Sherbourne St., Toronto.
Tel. WA 4-1408.
Rūpīga un smalkjūtīga apbedīšanas ceremoniju izkārtošana

Ir liela starpība apdrošināšanā

VALD. BEBRIS
Rūpējas par jūsu drošību jau 13 gadus
PL 9-0266.

PĀRDODAMAS
2 vasaras mājas ļoti labā medību un makšķerēšanas rajonā (Apsley), 120 jūdzes no Toronto.
Zvanīt GA 1-4986, vakaros.

Izdarū visāda veida APMETUMU DARBUS
iekšpusē un ārpusē.
Lieku grīdu plates (tiles).
Darbs garantēts.
BRUNO LIELBĀRDIS
769-8230, Toronto.

NOTARS
OSKARS PERRO
pienem klientus katrā laikā, iepriekš pieteicoties pa tālr. LE 5-5555, Toronto.

A. LAGUNS
APKUŖU IERĪKOTAJS
204 Oakwood Ave.,
LE 1-6583, Toronto.

KLAVIERES
skaņo un labo
KĀRLIS RANGA.
Zvanīt vakaros
HU 3-6105, Toronto.

ALFRED STIKUTS REALTOR 481-0431
592 Mt. Pleasant Rd., Toronto ?.

VAJADZIGAS SIEVIETES
pie pakošanas darbiem.
Tikai dienas maiņā.
Lūdz pieteikties par.
SHOPSY's FOOD
2 HUXLEY Rd.,
Weston, Ont.
Pie 400. ceļa un Wilson Ave.

Turner & Porter
APBEDĪŠANAS BIROJS
Roncesvalles Chapel
436 Roncesvalles Ave.
LE 3-7954
Yorke Chapel
2357 Bloor St. W
RO 7-3153
Parkošana abās bēru mājās.

LATVIEŠU PUĶU VEIKALS
UN MĀKSLAS SALONS CALLA
727 Danforth Ave., Toronto.
HO 6-9911. (Arī pēc darba)
SKAISTĀKIE UN SVAIGĀKIE GRIEZTIE ZIEDI. KRĀŠŅI PUĶU SAKĀRTOJUMI LAULĪBĀM UN CITIEM GADĪJUMIEM.
Dāvanām bagātā izvēlē tautiskas rotas lietas, ādas un koka izstrādājumi, audumi, skulpturas, eļļas gleznas u.c.
KĀRLIS SVEILIS

Nule saņemtas grāmatas
E. Dunsdorfs un A. Spekke — LATVIJAS VĒSTURE 1500 — 1600 ..... $ 15.00
Z. A. Ozols — LATVIA — A Selected Bibliography .... $ 2.15
CEĻI — Literātūras zinātne — rakstu krājums ..... $ 3.20
DV grāmatnīcā,
491 College Street, Toronto 4, Ont.

Toronto Window MFG Co. Ltd.
165 CENTRE ST. E., RICHMOND HILL, ONT.
Piedāvā augstākās kvalitātes alumīnija logus un durvis.
Izdara dažādus logu pārbūvju darbus.
LABS DARBS. MĒRENAS CENAS.
Nesaistošai informācijai zvanīt
Edvardam vai Aldonai SPROĢIS
darbā 285-1471, mājās BA 5-5314.

KAS? KUR? KO?
TORONTO

PĀRTIKA - DELIKATESES

BROADVIEW DELIKATEŠU VEIKALS
105 DANFORTH AVE. (pie Broadview).
Tel.: HO 5-9905. AUSMA MIĶELSONS.

Adolfa Kristapsona gaļas un desu veikals - darbnīca HO 6-5152
1095 QUEEN ST. E.

Pavasara delikatešu veikals un konditoreja LE 1-7353
361 RONCESVALLES AVE. Īpašnieks ST. ČUKULS

LATVIEŠU UZŅĒMUMS
ALEX DOORS
pagatavo un pārdod tautiešiem koka durvis visādos lielumos un veidos, pēc vēlēšanās izgrezno vai labo arī vecās.
VEIC PĀRĒJOS KOKA DARBUS.
Tel. 769-2156, Toronto. A. BEIZAKS.

DAŽĀDI

BĒRZIŅŠ Realty Ltd. Arnolds Bērziņš
316 Harbord St. LE 4-8447
NEKUSTAMI ĪPAŠUMI — visos pilsētas rajonos.
APDROŠINĀŠANA — auto, mēbeles, mājas un dzīvību.
OBLIGĀCIJAS — māju un auto aizdevumi.
NOTĀRS — līgumi, norakstī, tulkojumi.

ERIC KRAUS R. E. 10 Eastwood Rd. Ho 1-8158
Pārstāvis: KONST. KĀRKLIŅŠ, mājās HO 6-5024.
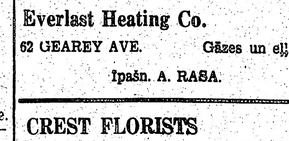
Īpašumi visos pilsētas rajonos.
Māju pircējiem sagādājam aizdevumus.

Everlast Heating Co. LE 1-1101
62 GEAREY AVE. Gāzes un eļļas apkures ierīces.
Īpašn. A. RASA. Tālr. mājās HO 5-5317

CREST FLORISTS HU 7-0491
567 MOUNT PLEASANT RD. (pie Belsize Dr.)
Ziedi katrai vajadzībai. Latviešu mākslinieku gleznas.
Latviskās rotas lietas. ELMĀRA GULBIS.

GEORGE A. FALLIS, Q.C., B.A., LL.B.
BOUCK, HETHERINGTON, FALLIS & DOUGLAS
Barristers and Solicitors
EM 3-4451 365 BAY STR.

Krāsu un baltmelnās filmas attīstīšana palielinājumi
dublikāti un citi darbi ar izcilu kvalitāti atlaide
BENJAMIN Film Laboratories
51 Duchess St. EM.3-6496

DV TEĀTRIS KANADĀ

Izrādīs svētdien, 15. nov., plkst. 5.30 (precīzi)

Sv. Andreja baznīcas sarīkojumu zālē

E. Birknera

SARKANGALVĪTE

Režija: I. PURVA Dekorācijas: V. VARE

Ieejas kartes: $2.00, skolēniem puscena, iepriekšpārdošanā LATVIJA AMERIKĀ birojā, 491 College ielā, Latviešu namā un Crest puķu veikalā. Vietas numurētas.

SPORTS

Visu sporta nodaļai domāto informāciju lūgums sūtīt šis nodaļas red. Ž. Zentiņam, 46 Lund Ave., Toronto 3, Ont. Tālrunis LE 5-1470.

LABĀKOS PANĀKUMUS OLIMPISKĀS SPĒLĒS TOKIJĀ GŪST AMERIKĀŅI.

Pasaules olimpiskās spēles vērtē tikai individuālo sportistu sasniegumus. Pasaules prese tomēr arvien ir skaitījusi kopā atsevišķo valstu izcīnītās medaļas un ar punktu sistēmas palīdzību konstatējusi, kura valsts uzvarētāja. Sporta entuziasti ar lielu interesi seko šāda veida informācijai. Arī katra valsts ir lepna, ja var klasifikācijā iegūt labāku punktu kopsummu. Arī Tokijas Olimpisko spēļu reportāžas nobeidzas parasti ar skaitļiem, kas rāda, kura valsts ir vadībā. Pēc piecu dienu sacensībām, kurās uzstādīti jauni pasaules rekordi un olimpiskie rekordi, vadošā vienība ir Sav. Valstīm, kas ieguvušas 15 zelta, 9 sudraba un 10 bronzas medaļas. Padomju Savienība ar 7 zelta, 6 sudraba un 9 bronzas medaļām atrodas otrā vietā. Trešā vietā Vācija, ceturtā Japāna, piektā Austrālija, sestā Bulgārija, septītā Ungārija, astotā Anglija, devītā Polija, seko Turcija, Holande, Čechija, Kanada, Dānija, Somija, Rumānija, Francija, Italija, Kuba, Koreja, Tunisa, Irāna, Zviedrija, Šveice. Pārējās valstis nav pagaidām medaļas izcīnījušas.

Protams, šis vietu sadalījums līdz sacensību beigām var ievērojami grozīties. Tomēr liekas, ka Padomju Savienībai būs šoreiz jāapmierinas ar otro vietu, jo Sav. Valstis Tokijā ir reprezentētas spēcīgāk kā jebkad.

TORONTO LATVIEŠU YMCA KANADAS LATVIEŠU JAUNATNES MEISTARS BASKETBOLĀ

Kanadas latviešu jaunatnes basketbola meistarībā šogad piedalījās tikai trīs vienības, YMCA, TLSK un DV. Vienības sacentās divās spēļu kārtās. Ontario meistara godu ieguva daudzkārtējā Kanadas meistarvienība — YMCA, kas arī šogad nezaudēja nevienu meistarības spēli. Meistarvienības pamatsastāva spēlētāji veidoja šogad viengabalainu vienību ar ļoti labu technisko gatavību. Īsti veiksmīgs punktu guvējs bija Valdis Kauliņš. Strauji un labi punktu guvēji bija arī vienības kapteinis Austris Liepa un Egons Pilskalnietis. Priekšā stāvošā sezonā YMCAi būs jāiztiek bez Kauliņa, Liepas un Pētera Akera, kas pārsnieguši jaunatnes spēlētāju vecuma robežu.

ŠACHS

Viktors Pūpols atkal izcīnījis divas pirmās vietas. Sietlas šacha kārtējā ātrspēles turnīrā Pūpols ar 10½:1½ punktiem pārliecinoši ieguva 1. vietu. Šī gada plašajā „Seafair" turnīrā Pūpols pēc ilgām un sīvām cīņām uzvarēja ar 4½:1½ rezultātu. Tādu pašu rezultātu sasniedza arī portlandietis Ivars Dālbergs, bet papildus vērtējums viņam deva 2. vietu. Turnīra uzvarētājs izšķīrās pēdējā kārtā, kad Pūpols pieveica Dālbergu.

Kopš 1947. g., kad nodibinājās Vašingtonas štāta šacha federācija, Pūpols un amerikāņu meistarklases spēlētājs Dž. Mekkormiks, katrs ir uzvarējis 19 reizes lielākajos turnīros. Viņiem cieši uz pēdām seko Ivars Dālbergs, kas uzvarējis 17 turnīros.

Jaunanglijas atklātajā turnīrā uzvarēja Edmārs Mednis ar 6:1 rezultātu.

Baltiešu šacha kluba rudens ātrspēles turnīrā Ņujorkā uzvarēja Jānis Pamiljens. V. Š.

A P M E K L Ē S...

(Pārnesums no 1. lpp.)

garitai Ausalai un Jānim Rolavam. Sēdē izskanēja doma, lai sevišķi tagad, rudens un ziemas cēlienos nodaļu vadība censtos kā cittautu, tā savai sabiedrībai rādīt pretkomūnistiskās filmas.

Pēc Jaunatnes daļas vadītāja J. Miezīša ziņojuma, paplašinās vanadzēnu kopu izveidošanu. Koventrijas nodaļā jau 25 locekļi; kopu vada Jaunatnes daļas referents Indulis Kažociņš. Pastāv ieskats, ka būtu jāizkārto visu 4 vanadzēnu kopu vadītāju un Jaunatnes daļas vadības kopēja domu izmaiņa par vanadzēnu kopu darbības jautājumiem.

Saimniecības daļas vadītājs G. Rītiņš inform. par Londonas nama un kluba sekmīgo darbību šā gada trešajā ceturksnī. Kā izteicās Ž. Liepiņš, arī Koventrijas nodaļai ir vēlēšanās iegādāties savu namu, kas vismaz daļēji atrisinātu vajadzīgo telpu jautājumu. IE ID

Juris Pūce sasniedz starptautiskas klases rezultātu

Stoufvillē (AZ) — Pārbaudes sacīkstēs 4. oktobrī Juris Pūce sasniedza labāko rezultātu, kādu jebkad iespējis latviešu vieglatlēts brīvajā pasaulē — 56,70 m diska mešanā. Starptautisko tabulu novērtējumā šis sasniegums dod 1284 punktus.

Metot ļoti spēcīgā pretvējā Pūce jau ar pirmo mēģinājumu sasniedza 54.21 m. Divi nākošie bija pārkāpumi (no tiem viens apm. 57 m tāls), tad ceturtais metiens deva lielisko 56.70 m rezultātu. Abi pēdējie mēģinājumi atkal bija pārkāpumi.

Pūce pašreiz ir lieliskā fiziskā gatavībā, krietni uzlabojis savu izmetiena techniku un iepriekšējās sacensībās iespēja 50.28 m, metot bez apgrieziena! (Šķiet, arī sava veida rekords.) Vēl jāpiestrādā pie paša apgrieziena, daļa ir pārkāpumi.

Sporta apskats

Chruščeva padzīšana . . .

(Pārnesums no 1. lpp.)

Kad kaut kas tamlīdzīgs notika 1957. gadā, Chruščevs dabūja savā pusē centrālkomiteju, ignorēja prezidiju un padzina savus oponentus Maļenkovu, Molotovu, Kaganoviču. Šoreiz nekas tamlīdzīgs neizdevās un jāiet bija pašam Chruščevam. Viņš zaudējis pirmā sekretāra un ministru prezidenta amatus, tāpat vietu prezidijā. Vēl nav gluži skaidri zināms, vai Chruščevs izslēgts arī no centrālkomitejas.

Chruščeva lieta nebūt vēl nav beigusies. Kopš Staļina nāves nežēlastībā kritušiem dižvīriem atļauts nomirt dabiskā ceļā. Nav domājams, ka Chruščevu likvidēs. Bet ir ļoti iespējams, ka notiks sīka un publiska viņa daudz un dažādo kļūdu iztirzāšana — lai pierādītu padomju tautai un komūnistiem pārējā pasaulē, ka Chruščeva padzīšanas solis bijis pareizs. Ir arī skaidrs, ka Chruščeva aizvākšana nevar palikt bez tālākas reakcijas. No amatiem būs jāaiziet Chruščeva laikā augstu kāpušiem ierēdņiem. Jukas un pārmaiņas turpināsies vēl ilgu laiku.

Arī pats Chruščevs nesēžot dīkā. Viņš esot sācis rakstīt kādu darbu, kurā paskaidroti un attaisnoti viņa dažādo izdarību iemesli.

Ja nesaņemat mūsu laikrakstu laikā,

lūgums tūdaļ RAKSTISKI informēt „LA" ekspedīciju: 491 College St., Toronto. Apgāds noskaidros pasta iestādēs aizkavēšanās iemeslus.

TAGAD

St. Mary's Hall

Bathurst and Adelaide ielu ziemeļaustrumu stūrī jums pieejama

ZĀLES LIETOŠANA KĀZĀM

KUNGU VAKARIEM. DEJOŠANAI.

PRIEKŠNESUMIEM. STEREO MŪZIKA

u. c.

Vietas 400 personām.

Virtuves lietošana. Auto parkošana.

Tuvākai informācijai zvaniet:

GEORGE KNIGHT — EM 3-1812

KANADAS ZIŅAS

MONTREĀLA

● Montreālas latviešu kreditsabiedrībai pēdējā gadā klāt nākuši ap 80 jauni biedri. Pagājušā septembra bilance uzrādījusi ap 70.000 dolaru lielu apgrozījumu. Kopš pavasara kreditsabiedrība uzsākusi jaunu aizdevumu veidu — hipotēku nomaksām. Līdz šim izsniegti 7 šāda veida aizdevumi, ar 6,75% gadā. Personīgiem aizdevumiem kreditsabiedrība prasa tikai 0,9 proc. mēnesī no atlikušā maksājuma daļas, kas, salīdzinot ar finanču sabiedrībām, ir apmēram tikai 1/10 no peļņas. Pagājušajā gadā tika dividendēs izmaksāti 4% no noguldījuma summas. Vairāki māju īpašnieki, kas iepirkuši savus nekustamos īpašumus pēdējos gados, pārslēgušies no kanadiešu naudas aizdevējām sabiedrībām uz latviešu kreditsabiedrību. Pārslēgšanās iemesls: „labāk lai peļna savējie nekā kanadieši!"

Kreditsabiedrības birojs atrodas 2112 Claremount Ave. Apt. 16. Tas atvērts katru otrdienas vakaru no plkst. 5—9. Tālrunis: 481—0695. Jāpiezīmē, ka visi kreditsabiedrības darbinieki strādā bez atlīdzības. Kreditsabiedrība aicina jaunus biedrus. Tās motivs: „Uzticī savu noguldījumu latviešu kreditsabiedrībai un atstāj peļņu latviešu sabiedrībai!"

● Svētās Pāvila latviešu draudzes gadskārtējais bazārs š. g. 24. oktobrī Viktorijas halles telpās; plkst. 8.00 v. Draudzes dāmu komiteja un rīkotāji aicina uz gadskārtējo bazāru visus Montreālas latviešus, mazus un lielus. Sabiedrības atbalsts šogad iepriecina: dāmu komitejai tiek ziedoti vērtīgi priekšmeti, daudz rokdarbu.

VINIPEGA, MAN.

● Vinipegas latviešu akadēmiskā saime 9. oktobrī sasauca gadskārtējo pilnsapulci Peterdiju ģimenes mājā.

Par valdes darbību ziņoja pr-ks I. Štrauss, bet par kases stāvokli — O. Šmits, par revīzijas rezultātiem Elza Peterdija.

Pilnsapulce darbību atzina ar pietiekami aktīvu. Bez kārtējiem referātu vakariem noorganizēts literārs vakars, kurā piedalījies Mariss Vētra un kopā ar citām organizācijām atzīmēta Draudzīgā aicinājuma diena, kur mūzikālā un literārā daļā piedalījās Knuts Lesiņš. Ar grāmatu un naudas ziedojumiem atbalstīta svētdienas skola akad. saimes pastāvēšanas laikā par $87.05, izsniegtas latviešu grāmatu veltes universitāti un māsu skolu beigušiem $53.08 apmērā. Kasē uz sapulces dienu bija $128.01.

Sapulce uzdeva valdei atrast veidu, kā materiāli atbalstīt viņu nacionālos un izglītības centienos tos bērnus, kas svētdienas skolu neapmeklē, kā arī tos, kas satāv jaunatnes pulciņā Auseklis. Sevišķi materiālais pabalsts attiektos uz to jaunieti, kas vēlētos piedalīties turpmāk rīkotos jaunatnes vadītāju kursos.

Jaunievēlētā valde konstruējās šādi: pr-ks I. Štauss, pr-ka v. M. Rutulis, sekr. I. Deme, kasieris O. Šmits, biedrzin. A. Vītiņš. Revizijas komisijā: A. Krastiņa, J. Ansklāviņš un E. Snikere.

Sapulci vadīja M. Rutulis, protokolēja J. Ansklāviņš.

● DV Manitobas nodaļas rīkotā Rudens balle š. g. 17. oktobrī bija pulcinājusi ap 80 apmeklētāju.

Atspirdzinājumi, vanadžu gatavotais cienasts un čaklais orķestris kāpināja omulību.

Patīkami bija konstatēt, ka apmeklētājos bija visu organizāciju biedri, arī vairāk jaunatnes un kanadiešu.

Vakara un izlozes ieņēmumi papildināja nodaļas kasi. O. Š.

SV. KATRĪNAS

● Ceturtdien, 15. oktobrī, gaidu un skautu padomes priekšsēža Franča mājā Sv. Katrīnās pulcējās Saulkrastu gaidu vienības gaidas un lielgaidas ar vadītājām, lai Saulkrastu lielgaidu dzimtā pārņemtu 3 jaunas lielgaidas.

Uz šo svinīgo brīdi bija aicināta lielgaidu cilts vecākā T. Gailīte no Hamiltonas. Vakara otrā pusē lielgaidas ar vadītājām pakavējās pārrunās un ierosinājumos pie turpmākās darbības.

Pēdējo gaidu ceļa posmu — lielgaidu gaitas — uzsāka: Astrīde Freimane, Māra Lapiņa un Ināra Masīte. Ar jauno darbības gadu Saulkrastu lielgaidu dzimtā 7 lielgaidas, kas sekmīgi darbojas dzimtas vecākās Marutas Masītes vadībā.

● Sv. Katrīnu latviešu skola ar š. g. 17. septembri uzsākusi skolas gaitas. Skolēnu sastāvs nav daudz mainījies. No skolas darba aizgājusi ilggadīgā skolas pārzine S. Klāsona un skolotāja M. Masīte.

No jauna skolas darbā saistījusies skolotāja Briede.

Skolas pārziņa vadību uzņēmies J. Vērdiņš.

Aizgājušām skolotājām skolas vadība un skolas saime izsaka vissirsnīgāko pateicību un laba vēlējumus par paveikto darbu skolas labā.

Aizdomīga avarija

Šī gada 19. oktobrī lietū un miglā nogāzās kāda padomju satiksmes lidmašīna, nogalinot astoņpadsmit cilvēku — to starpā Padomju Savienības bruņoto spēku štāba priekšnieku maršalu Birjuzovu un astoņus ģenerāļus. Lidmašīnas katastrofa notika 10 jūdžu no Belgrades. Padomju militāristu grupa atradās ceļā uz Dienvidslavijas galvaspilsētu, lai piedalītos svinībās, atzīmējot Belgrades atbrīvošanas divdesmito gada dienu.

Maršals Birjuzovs tika iecelts štaba priekšnieka amatā 1963. gada martā un to uzskatīja par Chruščeva cilvēku. Vai tā ir sagadīšanās, ka maršalam Birjuzovam bija jāmirst tikai pāris dienu pēc Chruščeva krišanas?

Visus marku krājēju nodaļai domātos rakstus lūgums sūtīt šis nodaļas red. M. Zichmanim, 161 Olive Ave., Willowdale, Ont., tālr. BA 1-7760.

Eiropas latviešu dziesmu svētki iezīmēti arī filatelijā

(V) — Lai gan iecerēto Latvijas filatelijas izstādi I Eiropas latviešu dziesmu svētkos Hamburgā neizdevās izkārtot, dziesmu svētki filatelijā dokumentēti ar speciālu vācu pasta zīmogu un zīmējumu izzīmētai aploksnei un pastkartītei. Kā zīmogs, tā aploksnes un pastkartītes zīmējumu devis mākslinieks filatelists J. Soikāns.

Speciālais vācu pasta zīmogs ir vienaplis ar slēgtu datuma tiltu apļa apakšējā daļā. Augšā lokveidīgs uzraksts „Hamburg 36" un zem tā „Lettisches Sängerfest," bet labā pusē līmeniski 4 līnijās „vom 5.—8. August in Hamburg". Zem datuma tilta aplī cipars 2. Vidū iezīmēta kokle, kamols, daļa saules un 3 putniņi stilizētā kokā.

Aploksnes un pastkartītes zīmējumā ir tautu meitas dekoratīvā drapējuma fonā ar uzrakstu augšā sānos: „Pirmie Eiropas Latviešu Dziesmu Svētki," un apakšā „Hamburg 1964." Zem zīmējuma iespiests uzraksts: „Lettisches Sängerfest 1964 in Hamburg". Uz aploksnēm zīmējums ir olīvā krāsā, uz pastkartītēm — melnā.

Par zīmoga un pastkartītes zīmējumiem autors J. Soikāns izteicās: „Zīmogam ņēmu par moto „Trīs putniņi daiļi dzied," bet svētku aploksnei „Balta gāja tautu meita." Ne vienmēr arī mākslinieks spēj savā darbā izteikt to, ko iecerējis. Spriežot pēc atsauksmēm, ar zīmējumiem varu būt apmierināts."

J. Soikāna vārds trimdas filatelijā nav svešs. Jau 1948. g. Anglijā viņš līdz ar V. Krūmiņu, G. Jurjānu, A. Kopmani, A. Kalniņu un A. Sodumu piedalās ar 12 metiem Apvienotās Latviešu Palīdzības Kases labdarības marku zīmējumu sacensībā. Lai gan viņš ieguva 6 pirmās godalgas, 2 otrās un 1 trešo, nevienu godalgu, pat iespiesto marku paraugus, tāpat kā citi sacensības dalībnieki, nav redzējis.

Dziesmu svētki atzīmēti arī ar pārdrukātām Latv. Filat. Apvienības izdotām tautas tērpu markām. Pārdrukāšanu ierosinājis un izkārtojis Latv. Fil. Apv. pārstāvis Vācijā M. Kalns. Ar M. Kalna uzņēmību izplatītas pāri par 1.000 šo marku loksnītes. Pārdruka ir zaļā krāsā, un kreisā pusē lasām: „1. Eirop. Latv. Dziesmu sv.", bet labā pusē: „Hamburga 1964."

Uz dziesmu svētku sūtījumiem atrodam arī latgaļu rakstnieka A. Jurdža atceres marku, ko, spriežot pēc uzraksta markā, izdevis Andreja Jurdža fonds. Markas zīmējuma centrā ir rakstnieka attēls ar stilizētu zoss spalvu, apakšā uzlēcoša saule pār ainavu, tautisko rakstu veida logats ap zīmējumu. Augšā uzraksts „Latvija," vidū — „Andryva Jurdza Fonds" un apakšā — „Latgales literatūrai." Apakšējos stūros, kreisajā — cipari „19" un labajā „63", rādot 1963. gadu. —

KANADAS BAZNĪCĀS

Lūdzu klausaities latviešu raidījumu uz viļņiem 1270 Niagaras raidītājā. Katru svētdienu no plkst. 2.45 līdz plkst. 3 p. p.

Lūdzu klausaities pirmo un vecāko garīgo raidījumu „Brītiņš ar Dievu" savā devītā gada gājumā — katru svētdienu no pl. 10.45 — pl. 11 rītā. Vilnis 1350 — Ošavas raidītājs.

St. Catharines — Elim Tabernacle baznīcā 121 Queenston ielā, svētdien, 25. okt. pl. 2.30 p.p. latviešu dievkalpojums ar dziesmām un mūziku latviešu garīgā raidījuma „Sauciens no Golgatas" vadībā. Aizlūgšanas par slimiem. **Visi laipni ielūgti.**

TORONTO

Māc. A. Cops, 70 Scarboro Rd., Toronto, Ont., tel. OX 9-3331.

Toronto Sv Andreja. baznīcā Carlton un Jarvis ielu stūrī.

25. oktobrī, plkst. 11 dievkalpojums. Svētdienas skola.

Māc. A. Lūsis, 50 Dewson St., Toronto, Ont., tel. LE 6-2510.

Sv. Jāņa draudze Toronto 200 Balmoral Avenue, Toronto 7; tel. 921-3327.

25. oktobrī, plkst. 11 rītā dievkalpojums. Svētdienas skola. Iesvētes mācība. Jauniešu grupa. Dievkalp. dziedās vīru koris „Junda"' no Montreālas.

Māc. A. Briedis, 44 Marilyn Cr., Toronto 16, tel. PL 7-2739.

Toronto Austrumu ev. - lut. latviešu draudzes dievkalpojumi notiek Sv. Barnaba baznīcā, 361 Danforth Ave.

25. oktobrī, plkst. 2.00 p.p. dievkalpojums un svētdienas skola.

1. novembrī, plkst. 2.00 p.p. Ticības atjaunošanas svētku dievkalpojums un svētdienas skola. Tūlīt pēc dievkalpojuma: plkst. 3.00 p.p. daudzes bazārs baznīcas apakšējā zālē.

HAMILTONA

Māc. E. Pavasars.

Hamiltonā, Latviešu **ev. - lut. Kristus draudzē, 18 Victoria Ave. South.**

SV. KATARĪNES

Sv. Katarīnes latviešu **ev. - lut.** draudzē, Kristus lut. baznīcā, 140 Russel Ave.

LONDONA

Māc. J. Prauliņš, 22 Academy St., Apt. 3, St. Catharines, Ont. Tel. MU 5-5098

Londonas **latviešu ev. - lut.** draudzē Trīsvienības **lut. baznīcā, Oxford un Colborne St.**

25. oktobrī pl. 1.30 p. p. Reformācijas svētku dievkalpojums, māc. J. Prauliņš

NIAGARA

Niagara Falls **(Ont.) latviešu** ev. - lut. draudzes anglikāņu **Sv.** Jāņa baznīcā, 580 **Portage Rd.**

1. novembrī pl. 2 p. p. Reformācijas svētku dievkalpojums, māc. J. Prauliņš.

VANKUVERA

Māc. K. Rampe, 1975 Alma St., Vancouver 8, B. C., tel. 224-5195.

Vankuveras Latviešu ev. - lut. draudze.

25. oktobrī, plkst. 3 p.p. Ticības atjaunošanas svētku dievkalpojums Kitsilano baznīcā.

OTAVA

Otavas latviešu ev. - lut. Miera draudze; māc. Edg. Lange, 364 Pleasant Park Road. Tel.: RE 3-3906.

MONTREĀLĀ

Māc. A. Voitkus, 3438 Rosedale Ave., Montreal 28, P. Q. Tel. HU 9-3224.

Montreālas Latviešu ev. - lut. Trīsvienības draudze. Sv. Jāņa baznīcā, 4345 Marcil Ave.

25. oktobrī, plkst. 1.30 p.p. dievkalpojums. Pēc dievkalpojuma Bībeles stunda.

Māc. Viesturs Šēfers, 471 Coolbrook Ave., Montreal 29, P. Q. Telef. 484-8394. Sv. Pāvila ev. - lut. latviešu draudze Montreālā.

Mācītāja Viestura Šēfera vadītie dievkalpojumi augusta mēnesī tiks draudzes lauku īpašumā Tērvetē; tad draudzes dievkalpojumu pilsētā nebūs, jo baznīca tiek iekšpusē remontētā.

24. oktobrī, draudzes bazārs Viktorijas mazajā zālē.

Draudzes mācītājs lūdz pieteikties jauniešus, kas vēlas 1965 g maijā iesvētīties.

TORONTO BAPTISTU

draudzes dievkalpojumi svētdienās plkst. 4 p. p. un trešdienās plkst. 8 Bībeles vakari Walmer Road baznīcas telpās.

TORONTO MISIONE

Toronto latviešu misiones kārtējie dievkalpojumi notiek sestdienās plkst. 8 vakarā — 106 Dorset Road, Scarboro, Stop 19.

JAUNATNES BASKETBOLA MEISTARVIENĪBA

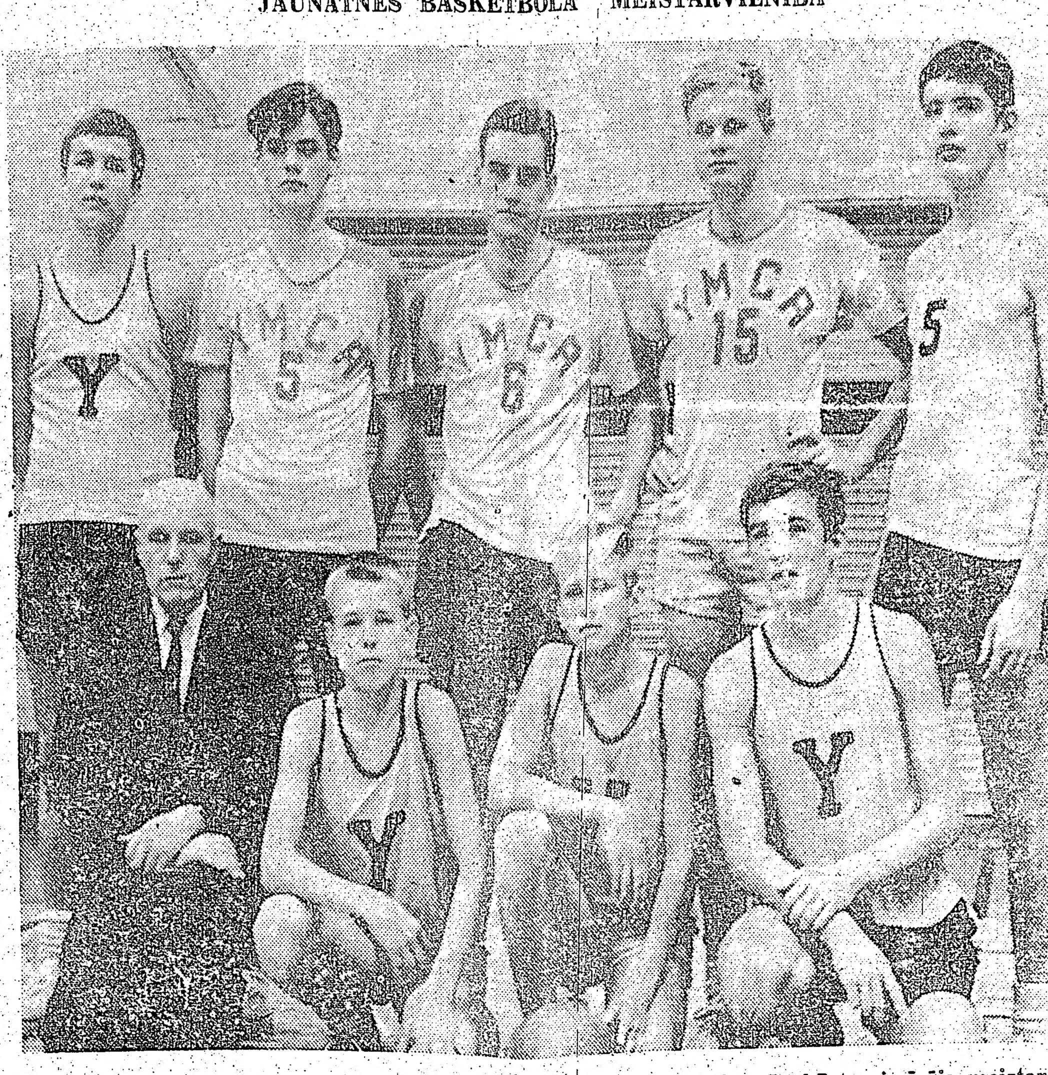

Toronto latv. YMCA's jaunatnes basketbolisti jau piekto gadu pēc kārtas izcīnīja meistara godu. Uzņēmumā, 1. r. no kreisās: Toronto latv. YMCA's pr-ks Ž. Zentiņš. Dz. Pūpēdis, G. Šteinhards un T. Zvilna. 2. r.: V. Akers, E. Neimanis, V. Kauliņš. P. Akers un P. Zvilna.

Foto: J. Līgers